

**Estatística da
Pesca 2006
BRASIL**

Grandes regiões e unidades da Federação

Presidência da República

Luiz Inácio Lula da Silva

Ministério do Meio Ambiente

Carlos Minc

Instituto Brasileiro do Meio Ambiente e dos Recursos Naturais Renováveis

Roberto Messias Franco

Diretoria de Uso Sustentável da Biodiversidade e Florestas – DBFLO

Antonio Carlos Hummel

Coordenação-Geral de Autorização de Uso e Gestão da Fauna e Recursos Pesqueiros – CGFAP

José Dias Neto

Coordenação de Estatística e Informação Pesqueira – COEPE

Joaquim Benedito da Silva Filho

Centro de Pesquisa e Gestão de Recursos Pesqueiros do Litoral Norte – Cepnor

Elcio Paula Rocha

Centro de Pesquisa e Gestão de Recursos Pesqueiros do Litoral Nordeste – Cepene

Antonio Clerton de Paula Pontes

Centro de Pesquisa e Gestão de Recursos Pesqueiros do Litoral Sudeste e Sul – Cepsul

Luiz Fernando Rodrigues

Centro de Pesquisa e Gestão dos Recursos Pesqueiros Lagunares e Estuarinos – Ceperg

Gilmar Antonio Wasieleski Vieira

Ministério do Meio Ambiente
Instituto Brasileiro do Meio Ambiente e dos Recursos Naturais Renováveis
Diretoria de Uso Sustentável da Biodiversidade e Florestas – DBFLO
Coordenação-Geral de Autorização de Uso e Gestão da Fauna e Recursos Pesqueiros – CGFAP

Estatística da Pesca 2006 BRASIL

Grandes regiões e unidades da Federação

Coordenação e processamento

Geraldo Clélio Batista dos Santos – Ibama/CGFAP
Geovânio Milton de Oliveira – Ibama/CGFAP
Samuel Nélio Bezerra – Ibama/CE
Joaquim Benedito da Silva Filho – Ibama/CGFAP

Equipe técnica

Bartira Guerra Santos – Bahia Pesca S.A.
Celso Fernandes Lin – ICMBio/Cepsul
Fabiano Muller Silva – Epagri/SC
Geovânio Milton de Oliveira – Ibama/CGFAP
Geraldo Clélio Batista dos Santos – Ibama/CGFAP
Joaquim Benedito da Silva Filho – Ibama/CGFAP
José Airton de Vasconcelos – Ibama/RN
José Augusto Negreiros Aragão – Ibama /CE
Luiz de Souza Viana – Emater/PR
Luiz Henrique A. Moreira – Ibama/RJ
Luiz Henrique Lima – Seap/PR
Marcus Henrique Carneiro – Instituto de Pesca/SP
Maria Inês da Silva Nobre – DNOCS/MI
Micheli Gonçalves Dias – ICMBio/Cepnor
Paulo Ricardo Pezzuto – Univali/CTTMar
Rosane Nauderer – ICMBio/Ceperg
Samuel Nélio Bezerra – Ibama/CE
Salustiano Marques dos Santos – Ibama/SE
Sônia Maria Martins de Castro e Silva – Prozee
Josué Bezerra Freitas Neto – Prozee

Edição

Instituto Brasileiro do Meio Ambiente e dos Recursos Naturais Renováveis – Ibama

Centro Nacional de Informação, Tecnologias Ambientais e Editoração – CNIA
SCEN, Trecho 2, Edifício-Sede, Ibama
CEP: 70818-900 – Brasília, DF
Telefone: (61) 3316-1280
Fax: (61) 3326-6619
<http://www.ibama.gov.br>

Diretoria de Planejamento, Administração e Logística – Diplan

Abelardo Bayma de Azevedo

Chefe do CNIA

Vitória Maria Bulbol Coelho

Coordenação Editorial

Cleide Passos

Revisão

Enrique Calaf Calaf

Maria José Teixeira

Normalização Bibliográfica

Helionidia Carvalho de Oliveira

Capa

Paulo Luna

Diagramação

Carlos José

Paulo Luna

Catálogo na Fonte

Instituto Brasileiro do Meio Ambiente e dos Recursos Naturais Renováveis

I59i Instituto Brasileiro do Meio Ambiente e dos Recursos Naturais Renováveis
Estatística da pesca 2006 Brasil: grandes regiões e unidades da federação /
Brasília: Ibama, 2008.
174 p. ; 29 cm.

ISBN 978-85-7300-276-8

1. Estatística (pesqueira). 2. Pesca marítima. I. Instituto Brasileiro do Meio Ambiente e dos Recursos Naturais Renováveis. II. Diretoria de Uso Sustentável da Biodiversidade e Florestas - DBFLO. III. Coordenação-Geral de Autorização de Uso e Gestão da Fauna e Recursos Pesqueiros – CGFAP. IV. Título.

CDU(2.ed.)639.2



Sumário

Lista de quadros, tabelas, figuras e gráficos	7
Apresentação	9
Introdução	11
Metodologia	13
Análise da produção e da balança comercial brasileira de produtos pesqueiros	17
Considerações finais	39
Tabelas	
Pesca extrativa marinha	43
Pesca extrativa continental	93
Maricultura	129
Aqüicultura de água continental	143
Exportação e importação	163
Anexo	171
Lista de espécies da pesca extrativa marinha	173
Lista de espécies da pesca extrativa continental	178
Lista das principais espécies da aqüicultura brasileira	180



Lista de quadros

Quadro 1 - Produção pesqueira por modalidade.....	17
Quadro 2 - Produção pesqueira por modalidade de 2005 e 2006.....	17
Quadro 3 - Produção total (t) participação relativa (%) da pesca extrativa e da aqüicultura em águas marinhas e continentais, 1997 - 2006	18

Lista de tabelas

Tabela 1 - Balança comercial brasileira de produtos pesqueiros, 1996 - 2006	23
Tabela 2 - Principais mercados importadores, 2005 - 2006	24
Tabela 3 - Principais fornecedores de pescado ao Brasil, 2005 - 2006	26
Tabela 4 - Principais produtos exportados, 2005 - 2006	27
Tabela 4a - Exportações de camarão, 2001 - 2006.....	28
Tabela 4b - Países importadores de camarão, 2005 - 2006.....	28
Tabela 4c - Estados exportações de camarão, 2005 - 2006	29
Tabela 5 - Principais produtos importados, 2005 - 2006	30
Tabela 6 - Principais estados exportadores, 2005 - 2006	31
Tabela 7 - Principais produtos importados, 2005 - 2006	33
Tabela 8 - Principais vias de exportação, 2005 - 2006.....	34
Tabela 9 - Principais vias de importação, 2005 - 2006.....	35
Tabela 10 - Principais vias de importação, 2005 - 2006.....	36
Tabela 11 - Principais empresas exportadoras de produtos pesqueiros, 2006.....	37
Tabela 12 - Principais empresas importadoras de pescado, 2006.....	37

Lista de figura

Figura 1 - Produção total (t) da pesca extrativa e da aqüicultura em águas marinhas e continentais, 1997 - 2006	18
--	----

Lista de gráficos

Gráfico 1 - Saldo da balança comercial brasileira de produtos pesqueiros - 1996 /2006	21
Gráfico 2 - Saldo mensal da balança c omercial brasileira de produtos pesqueiros - 2006...22	
Gráfico 3 - Principais mercados importadores, 2005 - 2206	24
Gráfico 4 - Principais fornecedores de pescado ao Brasil, 2005 - 2006.....	25
Gráfico 5 - Principais produtos exportados, 2005 - 2006	26
Gráfico 5a- Exportação de camarão, 2001 - 2006.....	27
Gráfico 6 - Produtos importados, 2005 - 2006.....	30
Gráfico 7 - Principais estados exportadores, 2005 - 2006.....	31
Gráfico 8 - Principais estados importadores, 2005 - 2006.....	32
Gráfico 9 - Principais vias de exportação, 2005 - 2006	33
Gráfico 10- Principais vias de importação, 2005 - 2006	34
Gráfico 11 - Quantidade de empresas exportadoras e importadoras de produtos pesqueiros, por faturamento, em 2006	35



Apresentação

Neste boletim o Ibama apresenta informações sobre a produção pesqueira nacional em toneladas e em valores em reais (regiões e unidades da Federação) referentes à pesca extrativa e aqüicultura (marinha e continental) e balança comercial de produtos pesqueiros no ano de 2006.

Os dados estão agrupados em tabelas e contemplam informações sobre os desembarques de pescado e a produção da aqüicultura (peixes, moluscos, crustáceos e anfíbios), além das exportações e importações de pescado, por espécie e tipo de produto, com os correspondentes pesos e valores e um glossário dos nomes científicos e vulgares.

A maioria dos dados referentes à pesca extrativa marinha foi gerada pelas superintendências estaduais do Ibama com a participação efetiva dos centros especializados de gestão de recursos pesqueiros do ICMBio: Cepnor, Cepene, Cepsul, Ceperg e Seap/PR, por meio do convênio Seap/Ibama/Prozee e complementada com dados e infor-

mações fornecidos por diversas instituições em todo o país.

Os dados da pesca extrativa continental, da maricultura e da aqüicultura continental foram produzidos, principalmente, pelas Secretarias Estaduais de Agricultura, Federação de Pescadores, Departamento Nacional de Obras Contra as Secas – DNOCS, Companhia do Desenvolvimento dos Vales do São Francisco e do Parnaíba – Codevasf, Empresa de Assistência Técnica e Extensão Rural – Emater, Superintendências do Ibama e por outras instituições nacionais que atuam no setor pesqueiro.

Informações adicionais poderão ser solicitadas diretamente à Coordenação-Geral de Autorização de Uso e Gestão da Fauna e Recursos Pesqueiros – CGFAP (061-3316.1201) da Diretoria de Uso Sustentável da Biodiversidade e Florestas – DBFLO/Ibama. Contribuições serão aceitas de modo a ampliar a articulação e a integração necessária à melhoria da qualidade dos dados contidos neste boletim.



Introdução

A divulgação oficial dos dados estatísticos no Brasil é atribuição legal do Instituto Brasileiro de Geografia e Estatística – IBGE. Até 1989, esse órgão publicava a estatística da pesca com os dados da produção pesqueira nacional, por espécie e modalidade de pesca, para todos os estados da Federação. A partir de 1990, o processo de divulgação desses dados foi interrompido em decorrência de problemas financeiros e operacionais daquele instituto. Tal fato resultou em profunda lacuna de informações oficiais sobre a pesca, comprometendo todo o processo de tomada de decisões relativas ao ordenamento, conservação e desenvolvimento do processo de gestão da pesca.

A estimativa da produção pesqueira nacional para o período de 1990 a 1994 foi elaborada pelo Ibama, utilizando como metodologia apenas o cálculo das médias aritméticas dos desembarques de pescado obtidos de dados pretéritos da produção apresentados pelo IBGE no período de 1986 a 1989, aos quais foi agregada a produção das principais espécies de pescado acompanhadas pelos Grupos Permanentes de Estudo do Ibama, Projeto Estatpesca na Região Nordeste do Brasil e Instituto de Pesca, Cepsul e Ceperg no litoral sudeste-sul.

A partir de 1995, o Ibama vem promovendo o aprimoramento do sistema de consolidação

da estatística pesqueira nacional. Essa iniciativa tem reunido importantes programas de geração de dados, ressaltando-se o Projeto Estatpesca desenvolvido pelo Cepene em todos os estados do Nordeste e no Pará, pelo Cepnor, e o Sistema de Estatística Pesqueira (controle de desembarque) da frota industrial e artesanal, executados pelo Cepsul, Ceperg, Instituto de Pesca do Estado de São Paulo e Secretaria Especial de Aqüicultura e Pesca da Presidência da República – Seap/Universidade do Vale do Itajaí – Univali, nas regiões Sudeste e Sul.

Em 2006, a estatística pesqueira marinha recebeu um grande suporte financeiro da Seap/PR, com o advento do Convênio Seap/PR/Ibama/Prozee. Sob a coordenação do Cepene, Cepnor, Cepsul e do Ceperg, a metodologia do Estatpesca foi implantada em um projeto-piloto em todos os estados costeiros das regiões Sudeste/Sul, com exceção do estado de São Paulo. Entretanto, em alguns estados ainda é incipiente o monitoramento da produção pesqueira desembarcada da pesca continental e da aqüicultura, sendo fundamental o desenvolvimento de um projeto nacional de estatística pesqueira, contando com a participação das diversas instituições que operam junto ao setor, com vistas a proporcionar os subsídios adequados na gestão do uso sustentável dos recursos pesqueiros.



Metodologia

Os dados básicos de produção utilizados neste Boletim, relativos à pesca extrativa marinha, foram obtidos pelos sistemas de controle de desembarque, mapas de bordo, relatórios de produção fornecidos por empresas de pesca e amostragem estatística. Esses sistemas, no momento, apresentam deficiências que residem basicamente no insuficiente número de coletores de dados, falta de compromisso do setor produtivo no fornecimento das informações e ausência de uma política institucional integrada voltada à geração da estatística pesqueira nacional.

Para a pesca extrativa continental as informações foram obtidas de diversas fontes que utilizaram sistemas próprios de geração de dados. Em alguns casos, a produção estadual foi obtida a partir do agrupamento dos dados de mais de uma fonte. As informações do DNOCS, que controla os açudes públicos federais do Nordeste, da Codevasf, sobre a produção do Vale do Rio São Francisco e da Chesf nos reservatórios das hidroelétricas de sua responsabilidade etc. Em outros locais, onde não há coleta de informações sistematizadas, utilizaram-se visitas técnicas de avaliação da produção pesqueira.

Com referência à maricultura, as informações da carcinicultura foram obtidas da Associação Brasileira de Criadores de Camarão – ABCC e da Empresa de Pesquisa Agropecuária e Extensão Rural de Santa Catarina – Epagri, que controla a produção de moluscos em Santa Catarina, e pelas Superintendências do Ibama.

As informações sobre a aqüicultura continental foram estimadas a partir dos dados fornecidos, principalmente, pelas secretarias estaduais de agricultura, Emater, Epagri, DNOCS e Bahia Pesca, complementados por informações obtidas das Superintendências do Ibama.

Os preços médios da primeira comercialização utilizados neste documento, que proporcionou a estimativa do valor total da produção pesqueira em reais, foram obtidos pelo sistema Estatpesca, através do acompanhamento mensal durante o ano de 2006. Em outros locais, onde não houve coleta de informações sistematizadas, utilizaram-se visitas técnicas para avaliação do valor da produção pesqueira.

As informações sobre a Balança Comercial Brasileira de Produtos Pesqueiros foram obtidas do banco de dados do Ministério do Desenvolvimento, Indústria e Comércio Exterior e foram processadas e analisadas pela equipe da CGFAP/Ibama.

Em seguida, são apresentadas, por região e por estado, as fontes dos dados coletados:

Região Norte

Rondônia: Os dados da pesca extrativa continental foram fornecidos pela Federação dos Pescadores, enquanto aqueles da aqüicultura foram obtidos de levantamento realizado pela Superintendência do Ibama.

Acre: Os dados da pesca extrativa e da aqüicultura continental foram obtidos da Secretaria de Agricultura do Estado, Emater e Superintendência do Ibama.

Amazonas: As informações da pesca extrativa e da aqüicultura continental foram obtidas da Universidade Federal do Amazonas, Instituto de Desenvolvimento Agropecuário do Estado do Amazonas – Idam, Secretaria Executiva de Pesca e Aqüicultura do Amazonas e Superintendência do Ibama.

Roraima: Os dados da pesca extrativa e da aqüicultura continental foram obtidos da Federação

dos Pescadores, Secretaria da Agricultura do Estado e Superintendência do Ibama.

Pará: Os dados da pesca extrativa marinha foram coletados e processados pelo Cepnor/Ibama utilizando a metodologia do Projeto Estatpesca. As informações da pesca extrativa continental foram obtidas pela Superintendência Federal de Agricultura e pela Eletronorte. Os dados da aqüicultura continental foram fornecidos pela Secretaria de Estado de Pesca e Aqüicultura/Sepaq/PA e os dados da maricultura foram fornecidos pela ABCC. Colaboraram, ainda, o Sindicato das Indústrias de Pesca do Estado do Pará e as Colônias de Pescadores de Abaetetuba, Jacundá e Marabá.

Amapá: Os dados da pesca extrativa marinha e continental foram fornecidos pela Agência de Pesca do Amapá – Pescap, Federação dos Pescadores do Estado do Amapá e as informações sobre a aqüicultura foram obtidas da Superintendência do Ibama.

Tocantins: Os dados da aqüicultura foram obtidos da Secretaria da Agricultura, Pecuária e Abastecimento do Estado do Tocantins, enquanto os da pesca extrativa continental foram fornecidos pela Federação dos Pescadores, SFA/Mapa/TO e Superintendência do Ibama.

Região Nordeste

Maranhão: Os dados relativos à pesca marinha foram coletados pelo Projeto Estatpesca e processados pela Superintendência do Ibama. Os dados da maricultura foram fornecidos pela ABCC. As informações da pesca e aqüicultura continental foram estimadas com base em visitas técnicas e dados fornecidos pela Superintendência do Ibama. Colaboraram também, fornecendo informações, as colônias de pescadores do estado.

Piauí: Estimativas da produção extrativa marinha foram geradas a partir de dados coletados pelo Projeto Estatpesca desenvolvido pelo Ibama no estado. Os dados relativos à maricultura foram fornecidos pela ABCC e os dados da pesca e da aqüicultura continentais obtidos da Superintendência do Ibama, Chesf e DNOCS.

Ceará: Estimativas da produção extrativa marinha foram geradas a partir de dados coletados pelo Projeto Estatpesca desenvolvido pelo Ibama no estado. Os dados relativos à maricultura foram fornecidos pela ABCC. A produção da pesca extrativa

e a da aqüicultura continental foram obtidas da base de dados do DNOCS e Superintendência do Ibama.

Rio Grande do Norte: Estimativas da produção extrativa marinha foram geradas a partir de dados coletados pelo Projeto Estatpesca desenvolvido pelo Ibama no estado. As informações relativas aos atuns e afins, oriundas da pesca industrial, foram transformadas em peso vivo utilizando-se dos índices estabelecidos pela Iccat. Os dados relativos à maricultura foram fornecidos pela ABCC. A produção da pesca extrativa continental foi obtida da base de dados do DNOCS e a aqüicultura continental da Secretaria de Agricultura do Estado.

Paraíba: Estimativas da produção extrativa marinha foram geradas a partir de dados coletados pelo Projeto Estatpesca desenvolvido pelo Ibama no estado e pela SFA/Mapa/PB. A produção da pesca extrativa e a da aqüicultura continental foram obtidas do DNOCS e da Superintendência do Ibama. Os dados relativos à maricultura foram fornecidos pela ABCC.

Pernambuco: Estimativas da produção extrativa marinha foram geradas a partir de dados coletados pelo Projeto Estatpesca desenvolvido pelo Ibama no estado. As informações relativas aos atuns e afins, oriundas da pesca industrial, foram transformadas em peso vivo utilizando-se dos índices estabelecidos pela Iccat. Os dados da maricultura foram fornecidos pela ABCC. As produções da pesca extrativa e aqüicultura continental foram obtidas por estimativa utilizando-se da base de informações levantadas nas visitas técnicas. Colaboraram também, fornecendo informações, as colônias de pescadores do estado.

Alagoas: Estimativas da produção da pesca extrativa marinha foram geradas a partir de dados coletados pelo Projeto Estatpesca desenvolvido pelo Ibama no estado. Os dados da pesca e aqüicultura continental foram fornecidos pela Universidade Federal de Alagoas – Ufal, Empresa de Pesquisa Agropecuária de Alagoas – Epeal, Chesf, Associação dos Piscicultores do Baixo São Francisco e Codevasf. Os dados relativos à maricultura foram fornecidos pela ABCC.

Sergipe: As estimativas da produção da pesca extrativa marinha foram geradas a partir de dados coletados pelo Projeto Estatpesca desenvolvido pelo Ibama no estado. Os dados da pesca e aqüicultura continental foram obtidos da Codevasf

e Superintendência do Ibama. Os dados relativos à maricultura foram fornecidos pela ABCC.

Bahia: A produção da pesca extrativa marinha foi estimada com base nas informações geradas pela empresa Bahia Pesca que utilizou a metodologia do Projeto Estatapisca. Dados relativos à maricultura foram fornecidos pela ABCC. A produção pesqueira da pesca extrativa e a da aquicultura continental foram obtidas com base nos dados fornecidos pelo DNOCS e Bahia Pesca. Colaboraram também, fornecendo informações, as colônias de pescadores do estado.

Região Sudeste

Minas Gerais: Os dados da pesca extrativa e da aquicultura continental foram obtidos do Instituto Estadual de Florestas – IEF, Empresa de Pesquisa Agropecuária de Minas Gerais – Epamig, Centrais Elétricas de Minas Gerais – Cemig, Furnas Centrais Elétricas S.A., Codevasf e Superintendência do Ibama.

Espírito Santo: Os dados da pesca extrativa marinha e maricultura foram coletados pela Superintendência do Ibama no estado, enquanto as informações sobre a pesca e aquicultura continental foram fornecidas pela Empresa Capixaba de Pesquisa, Assistência Técnica e Extensão Rural – Emcaper.

Rio de Janeiro: Os dados da pesca extrativa marinha foram coletados pelas prefeituras municipais de Cabo Frio, Arraial do Cabo, Angra dos Reis e São João da Barra, Federação das Associações de Pescadores Artesanais do Estado do Rio de Janeiro – Fapesca e Superintendência do Ibama, responsável pelo processamento dos dados. A produção da pesca e aquicultura continental foi obtida da Emater e da Fundação Instituto de Pesca do Estado do Rio de Janeiro – Fiperj, a qual forneceu também os dados sobre a maricultura do estado.

São Paulo: A produção da pesca extrativa marinha foi obtida do Instituto de Pesca da Secretaria de Agricultura e Abastecimento do Estado, pelo sistema ProPesq®. A produção pesqueira da aquicultura e a da maricultura foram obtidas pela Superintendência do Ibama no estado, Coordenação de Assistência Técnica Integral – Cati e Associação de Mtilicultores do estado de São Paulo – Amespp,

enquanto a produção da pesca extrativa continental foi obtida da Companhia Energética de São Paulo – Cesp e Instituto de Pesca.

Região Sul

Paraná: Os dados da pesca extrativa marinha foram coletados pela Unidade do Ibama em Paranaguá. Aqueles relativos à pesca e aquicultura continentais foram obtidos na Secretaria de Agricultura e Abastecimento – Seab/Emater/PR e Universidade Estadual de Maringá – UEM/Nupelia. Com referência à maricultura os dados foram fornecidos pela ABCC.

Santa Catarina: Os dados da pesca e aquicultura continental, bem como a produção da maricultura, foram disponibilizados pela Epagri. Os dados da pesca marinha industrial foram obtidos pela Univali. A produção da pesca artesanal foi obtida pela Superintendência do Ibama e Federação dos Pescadores e consolidada pelo Cepsul.

Rio Grande do Sul: Os dados da pesca extrativa marinha e da pesca continental foram coletados pelo Ceperg. As informações sobre a produção da aquicultura continental foram fornecidas pela Emater/RS que disponibilizaram os dados para o Ceperg.

Região Centro-Oeste

Mato Grosso: As informações sobre pesca continental e aquicultura foram obtidas da Superintendência do Ibama, Federação de Pescadores, Superintendência Federal de Agricultura – SFA/Mapa e Cooperativa de Piscicultores de Cuiabá.

Mato Grosso do Sul: As informações sobre a pesca continental e aquicultura foram obtidas da Superintendência do Ibama, Superintendência Federal de Agricultura – SFA/Mapa e da Empresa de Pesquisa Agropecuária e Extensão Rural – Empaer.

Goiás: As informações sobre pesca continental e aquicultura foram obtidas da Agência Rural/GO, Agência Ambiental de Goiás e Universidade Federal de Goiás – UFG.

Distrito Federal: As informações sobre pesca continental e aquicultura foram obtidas da Emater/DF e da Companhia de Saneamento Ambiental do Distrito Federal – Caesb.

Análise da produção e da balança comercial brasileira de produtos pesqueiros

A produção de pescado estimada em 2006 foi de 1.050.808 toneladas, cujo valor corresponde a R\$3.294.604.130,05, conforme discriminado por modalidade pesqueira:

Quadro 1 – Produção pesqueira por modalidade.

Ano: 2006	Toneladas	Valores em (R\$)
Pesca extrativa marinha	527.871,5	1.690.364.770,00
Pesca extrativa continental	251.241,0	586.397.460,05
Maricultura	80.512,0	302.614.500,00
Aqüicultura continental	191.183,5	715.227.400,00
Total	1.050.808,0	3.294.604.130,05

A partir dos dados da produção de pescado estimado em 2006, podemos fazer uma análise comparativa do desempenho do setor pesqueiro nacional em relação ao ano de 2005.

Quadro 2 – Produção pesqueira, por modalidade, de 2005 e 2006.

Produção (t)	2005	2006	Crescimento relativo (%)
Pesca extrativa marinha	507.858,5	527.871,5	+ 3,9
Pesca extrativa continental	243.434,5	251.241,0	+ 3,2
Maricultura	78.034,0	80.512,0	+ 3,2
Aqüicultura continental	179.746,0	191.183,5	+ 6,4
Total	1.009.073,0	1.050.808,0	+ 4,1

Em 2006, observa-se um crescimento na produção total na ordem de 4,1% em relação a 2005. A pesca marinha apresentou um crescimento de 3,9% e a pesca continental 3,2%. A maricultura apresentou um crescimento de 3,2% e a aqüicultura continental se destaca com um crescimento de 6,4% em relação ao ano passado.

A pesca extrativa em 2006 apresentou um pequeno decréscimo, alcançando uma participação relativa na produção de pescado de 74,1%, contra 74,5% registrada em 2005. No período de 1997-2006, a participação relativa da pesca extrativa apresentou um comportamento de declínio. A aqüicultura em 2006 apresentou um crescimento

de 0,4% na participação relativa da produção de pescado, atingindo 25,9%, contra 26,5% obtida em 2005. No período compreendido de 1997-2006, a

participação relativa da aquicultura apresentou um comportamento de crescimento conforme pode ser observado no quadro e gráfico a seguir:

Quadro 3 – Produção total (t) e participação relativa (%) da pesca extrativa e da aquicultura em águas marinhas e continentais, 1997 - 2006.

ANO	Pesca extrativa				Aquicultura				Total (t)
	Marinha	Continental	Total (t)	%	Marinha	Continental	Total(t)	%	
1997	465.714,0	178.871,0	644.585,0	88,0	10.180,0	77.493,5	87.673,5	12,0	732.258,5
1998	432.599,0	174.190,0	606.789,0	85,4	15.349,0	88.565,5	103.914,5	14,6	710.703,5
1999	418.470,0	185.471,5	603.941,5	81,1	26.513,5	114.142,5	140.656,0	18,9	744.597,5
2000	467.687,0	199.159,0	666.846,0	79,1	38.374,5	138.156,0	176.530,5	20,9	843.376,5
2001	509.946,0	220.431,5	730.377,5	77,7	52.846,5	156.532,0	209.378,5	22,3	939.756,0
2002	516.166,5	239.415,5	755.582,0	75,0	71.114,0	180.173,0	251.287,0	25,0	1.006.869,0
2003	484.592,5	227.551,0	712.143,5	71,9	101.003,0	177.125,5	278.128,5	28,1	990.272,0
2004	500.116,0	246.100,5	746.216,5	73,5	88.967,0	180.730,5	269.697,5	26,5	1.015.914,0
2005	507.858,5	243.434,5	751.293,0	74,5	78.034,0	179.746,0	257.780,0	25,5	1.009.073,0
2006	527.871,5	251.241,0	779.112,5	74,1	80.512,0	191.183,5	271.695,5	25,9	1.050.808,0

Fonte: Ibama/DIBFLO/CGFAP.



Figura 1 – Produção total (t) da pesca extrativa e da aquicultura em águas marinhas e continentais, 1997–2006.

Pesca Extrativa Marinha

A pesca extrativa marinha com uma produção de 527.871,5 t representa 50,2% da produção total de pescado do Brasil e apresentou um crescimento de 3,9% em 2006. O valor total estimado da produção foi de R\$ 1.690.364.770,00.

O desempenho da pesca extrativa marinha na região Norte apresentou um decréscimo de 4,5%; de uma produção de 89.683 t, em 2005, passou para 85.603 t em 2006. O valor total estimado da produção foi de R\$ 367.361.055,00.

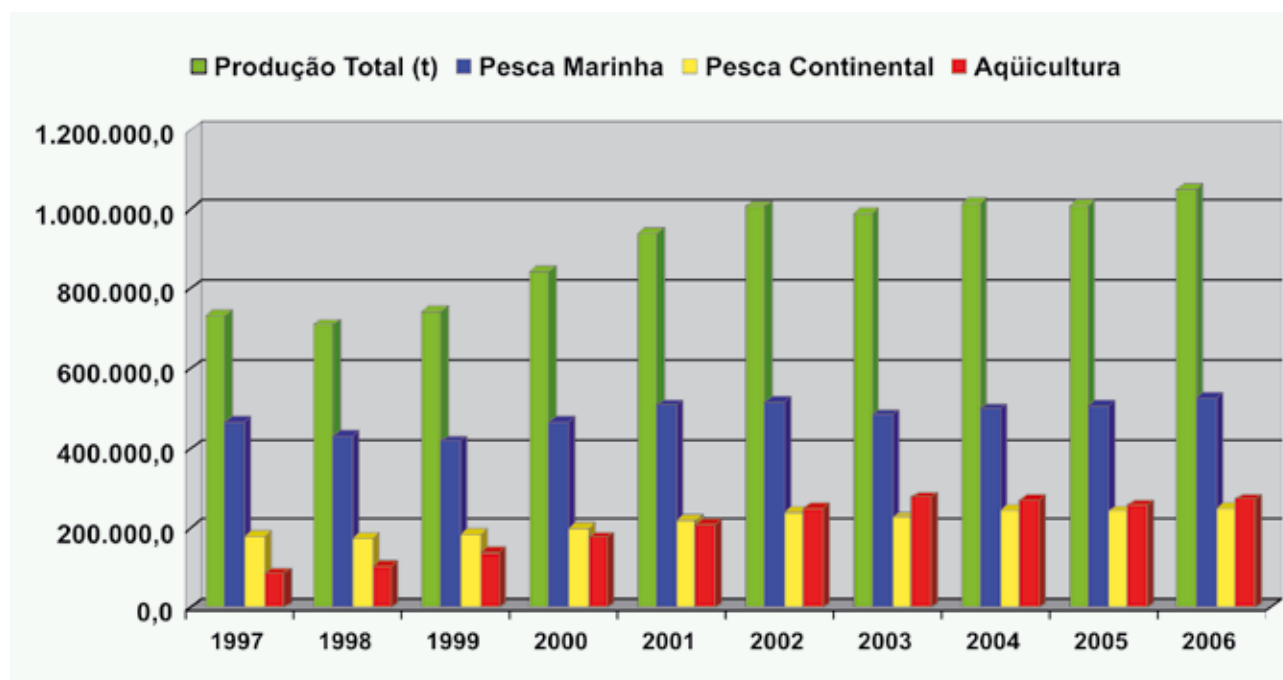
O estado do Pará concorreu com 91,6% da produção da região Norte e apresentou um

decréscimo de 6,3 % quando comparado com 2005. As espécies que mais contribuíram para esse decréscimo foram: a cavala com 39,4%, o caranguejo 34,9%, o bagre com 34,4%, a gurijuba com 33,3%, a arraia com 22,2%, o pargo com 17% e a pescada-amarela 2,5%. Nos desembarques da pesca marinha do estado do Pará, merece destaque o crescimento da produção de algumas espécies como o camarão-rosa 139,1% e a pescadinha-gó 98,6%.

A produção do estado do Amapá contribuiu com 8,4% da produção regional e apresentou um crescimento de 19,5%, passando de 5.991 t para 7.160 t em 2006. Destaca-se, na produção de pescado do estado, o crescimento da produção das seguintes espécies: gurijuba com 156,3%, pescada-amarela 57,6%, bagre 47,1% e o camarão com 15,6%.

A região Nordeste, com uma produção de 155.162 toneladas, apresentou um decréscimo de 1,9% em relação ao ano de 2005. É a segunda maior região produtora de pescado do Brasil, por meio da pesca extrativa marinha. O valor total estimado da produção foi de R\$ 723.561.235,00.

O estado do Ceará apresentou um decréscimo na produção de 10,1% e as espécies de peixes que mais contribuíram na queda da produção foram: Albacora 61,3%, guaiúba 33,6%, cação 32,8% e o pargo com 27,4%. Com relação aos crustáceos, o camarão teve um crescimento de 56,8% e a lagosta um decréscimo de 35,8%.

O estado do Rio Grande do Norte apresentou um crescimento na produção de pescado de 4,9% devido ao aumento da produção das seguintes espécies: peixe-voador 46,3%, albacora-laje 33,2% e cavala 32,2%. Os crustáceos apresentaram um decréscimo na produção: o camarão 36,6%, a lagosta 16,1% e o caranguejo-uçá 2,9%.

O estado da Paraíba apresentou um crescimento de 92,9% devido ao aumento da produção na pesca industrial de 151% e de 75,5% na pesca artesanal.

No estado de Pernambuco ocorreu um decréscimo na produção de pescado de 12,9% devido à queda na pesca industrial de 84,1% motivada pela diminuição da frota atuneira arrendada no estado. A pesca artesanal apresentou um crescimento de 11,7% quando comparada ao ano de 2005.

A região Sudeste, em 2006, registrou uma produção de 118.857,0 t representando um crescimento de 14,5%, em relação ao ano de 2005.

O valor total estimado da produção foi de R\$ 361.353.655,00.

O estado do Rio de Janeiro, com uma produção de 66.939 t é o maior produtor de pescado da região, e registrou um crescimento na produção de pescado de 5,1% em 2006. As espécies de peixes que mais contribuíram no crescimento da produção foram: dourado 50%, cavalinha com 25%, albacora-laje 23,1% e a corvina 19,2%. Os crustáceos apresentaram um crescimento na produção de 9% e os moluscos de 17,7% em relação a 2005.

No estado do Espírito Santo observou-se um crescimento na produção de pescado de 16% em relação a 2005. As espécies de peixes que mais contribuíram foram: cação 63,8%, espadarte 52,5%, dourado 21,2% e o badejo 11,2%, todavia, a produção do peroá apresentou um decréscimo de 5,2% em 2006.

O estado de São Paulo apresentou um crescimento na produção de pescado de 38,9% comparado à produção de 2005, decorrente do aumento da produção da sardinha-verdadeira de 509,9%; da manjuba com 71,5%; da tainha com 32,1% e da corvina com 17,9%. Os moluscos apresentaram um decréscimo de 23%, com destaque para o polvo que decresceu 27,1%.

A região Sul registrou uma produção de 168.249,5 t e representou um acréscimo de 7,7% em relação ao ano de 2005. É a maior região produtora de pescado do Brasil, por meio da pesca extrativa marinha. O valor total estimado da produção foi de R\$ 238.088.825,00.

A produção de pescado do estado do Paraná foi de 1.993 t e registrou um decréscimo de 0,1% em relação ao ano anterior.

O estado de Santa Catarina foi o maior produtor da pesca extrativa marinha, com 127.164 t em 2006. A produção do estado registrou também um acréscimo de 10,5% em 2006, algumas espécies apresentaram crescimento na produção: a corvina 43,1%; a castanha 28,5%; o cação 20,6% e a sardinha-verdadeira com 11,4%, que obteve uma produção de 31.049 t em 2006 contra uma produção de 27.881 t em 2005. Na produção de crustáceos constatou-se um crescimento de 39%, principalmente na produção do camarão-sete-barbas, com um aumento de 102,5%. Os moluscos apresentaram um decréscimo na produção de 37,4% destacando-se o calamar-argentino com 35,3% e a lula com 79,3%.

mesmo assim, o polvo apresentou um crescimento de 107,2%.

O estado do Rio Grande do Sul registrou uma produção de 39.902,5 t, representando um decréscimo de 0,3% em 2006 devido ao decréscimo na produção de crustáceos de 37,7% e na dos moluscos de 85%. A produção de peixe apresentou um crescimento de 5,6%.

Pesca Extrativa Continental

A pesca extrativa continental, com uma produção de 251.241 toneladas, representa 23,9% da produção total de pescado do Brasil e apresentou um crescimento de 3,2% em 2006, com um valor total estimado de R\$ 586.397.460,05.

Em 2006, a região Norte produziu 147.931 t de pescado, com um valor total estimado de R\$ 289.045.060,05. Detém a maior produção da pesca extrativa continental do Brasil e registrou um crescimento de 9,1% quando comparado ao ano de 2005. Representa 58,9% da produção da pesca continental.

Os estados do Pará e Amazonas são os maiores produtores de pescado da região Norte. O estado do Pará, com uma produção de 71.950 t, apresentou um crescimento de 18,2% em 2006 quando comparado a 2005. As espécies de peixes que mais contribuíram para esse crescimento foram: curimatã 201%, filhote 143,2%, tucunaré 80,9% e a piramutaba 38%. O estado do Amazonas, com uma produção de 57.316 t, apresentou um crescimento na produção de pescado de 3,4% em 2006. Acredita-se existir uma subestimação dos dados nesses estados, tendo em vista a importância da pesca para autoconsumo, cuja produção não está contemplada neste trabalho.

A região Nordeste produziu 67.509 t de pescado e apresentou um decréscimo de 2,5% quando comparado ao ano de 2005. Representa 26,9% da produção da pesca continental com um valor total estimado de R\$ 187.327.650,00.

A região Sudeste produziu 22.424 t de pescado e apresentou um decréscimo de 5,1% na produção no ano de 2006. Representa 8,9% da produção da pesca continental, com um valor total estimado de R\$ 65.723.300,00.

A região Sul produziu 3.041,5 t de pescado e apresentou um decréscimo de 10,9% na produção

no ano de 2006. E representa 1,2% da produção da pesca continental, com um valor total estimado de R\$ 6.429.400,00.

A região Centro-Oeste produziu 10.335,5 t de pescado e apresentou um decréscimo de 10,7% na produção no ano de 2006. Representa 4,1% da produção da pesca continental, com um valor total estimado de R\$ 37.872.050,00.

Maricultura

A maricultura com uma produção de 80.512 t representa 7,7% da produção de pescado total do Brasil e apresentou um crescimento de 3,2% em 2006, com um valor total estimado de R\$ 302.614.500,00.

Em 2006, o segmento carcinicultura, com uma produção de 65.000 t, é a atividade mais expressiva da maricultura brasileira, tendo uma participação de 80,7%. Os camarões marinhos têm sua maior produção concentrada na região Nordeste, embora ocorra nas regiões Sudeste e Sul.

Os estados do Rio Grande do Norte, Ceará, Bahia e Pernambuco são os maiores produtores de camarão cultivado do Brasil.

A criação de moluscos é expressiva no estado de Santa Catarina, que atingiu uma produção de 14.757 t de mexilhões, apresentando um crescimento de 4,1% em 2006.

Aqüicultura Continental

A aqüicultura continental, com uma produção de 191.183,5 t, representa 18,2% da produção de pescado total do Brasil. O valor estimado foi de R\$ 715.227.400,00. Em 2006, apresentou um crescimento de 6,4% em relação ao ano de 2005.

A aqüicultura continental apresentou crescimento nas regiões Norte de 12,1%, na Nordeste de 2,1%, na Sudeste de 13,2%, na Sul de 6,1% e no Centro-Oeste de 1,3% em 2006. As principais espécies de peixes utilizadas na aqüicultura dessas regiões são: tilápia, carpa, tambaqui tambacu e curimatã.

A região Norte, com uma produção de 22.100 t representa 11,6% da produção da aqüicultura continental, com um valor total estimado de R\$ 84.876.150,00.

A região Nordeste, com uma produção de 36.049 t, representa 18,9% da produção da aqüi-

cultura continental, com um valor total estimado de R\$ 110.113.750,00.

A região Sudeste, com uma produção de 36.279 t, representa 19% da produção da aqüicultura continental, com um valor total estimado de R\$ 143.548.700,00.

A região Sul produziu 62.823,5 t de pescado em 2006 com um valor total estimado de R\$ 247.038.050,00. Continua contribuindo com a maior parcela na produção nacional com 32,9%. A carpa e a tilápia são as espécies mais representativas, tendo suas maiores produções concentradas nos estados do Rio Grande do Sul e Paraná.

A região Centro-Oeste, com uma produção de 33.932 t, representa 17,7% da produção da aqüicultura continental, com um valor total estimado de R\$ 129.650.750,00.

Balança comercial brasileira de produtos pesqueiros – 2006

Comportamento da balança comercial brasileira de produtos pesqueiros

Diferentemente do comportamento verificado na segunda metade dos anos de 1990, quando a balança comercial brasileira de produtos pesqueiros apresentou déficits continuados, nesta década, nos primeiros cinco anos consecutivos, registraram-se superávits chegando, inclusive, em 2003, a superar as importações totais de pescado. Porém, constatou-se que a partir de 2004 os saldos vêm apresentando tendência declinante. O Gráfico 1 e a Tabela 1 espelham esse comportamento para o período 1996/2006.



Gráfico 1 – Saldo da balança comercial brasileira de produtos pesqueiros – 1996–2006.

Com efeito, no ano em referência, a balança comercial registrou um saldo negativo de US\$ 76,7 milhões, resultado da diferença entre nossas exportações, no montante de US\$ 368,6 milhões, e as importações no valor de US\$ 445,3 milhões. O déficit em 2006 resultou de uma conjunção de fatores, entre eles:

- Decréscimo significativo no volume (16,56%) e no valor (8,90%) das exportações;
- Crescimento vertiginoso no volume (23,60%) e no valor (49,71%) das importações;
- Aumento do consumo per capita de pescado (7,3%). Passou de 5,86 kg/hab. em 2005 para 6,29 kg/hab. em 2006;
- Crescimento de 21,1% no preço médio (US\$ 2, 468/t) das importações; e
- Intensificação da política cambial de valorização do real com relação ao dólar (5,45%).

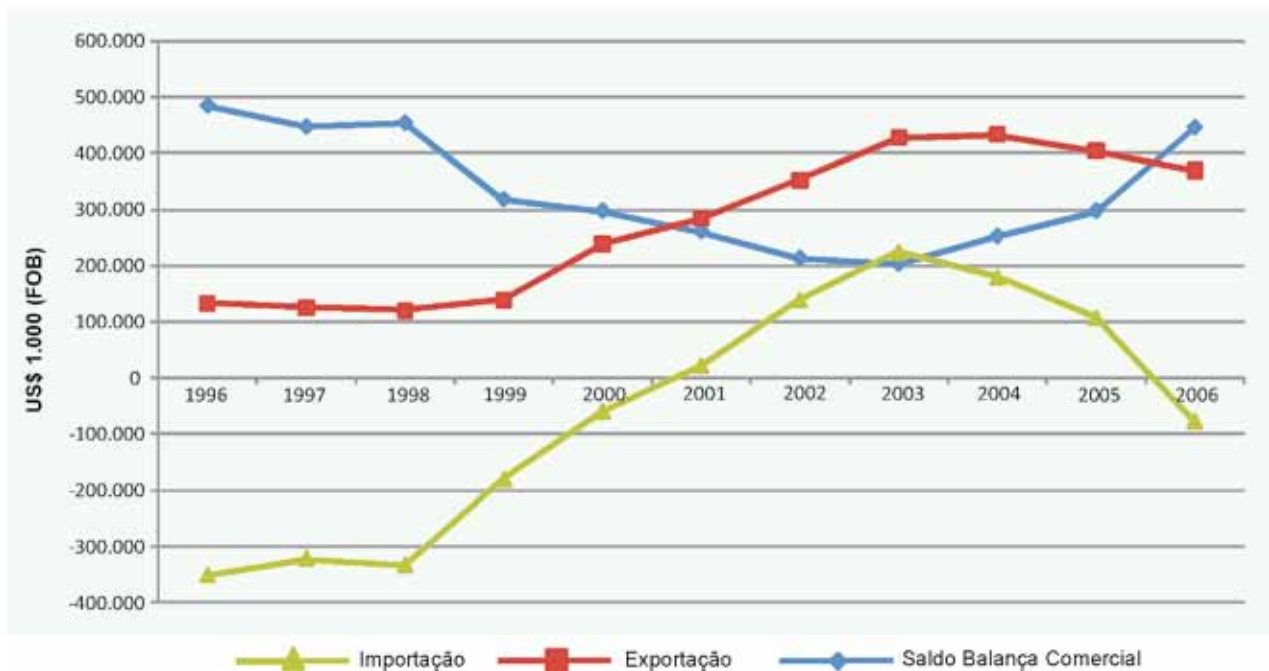

Gráfico 2 – Saldo mensal da balança comercial brasileira de produtos pesqueiros – 2006.

No Gráfico 2 estão registrados os dados, mês a mês, do comportamento das exportações e importações de pescado referente ao exercício de 2006. Verificou-se que as vendas de pescado ao exterior concentraram-se, principalmente, nos meses

de maio e junho, tendo a lagosta e o camarão como os principais produtos da pauta. Já as nossas compras foram efetuadas, preferencialmente, em março, e no último trimestre, sobressaindo-se o bacalhau como o principal produto importado nesses meses.

Tabela 1 - Balança comercial brasileira de produtos pesqueiros, 1996- 2006*.

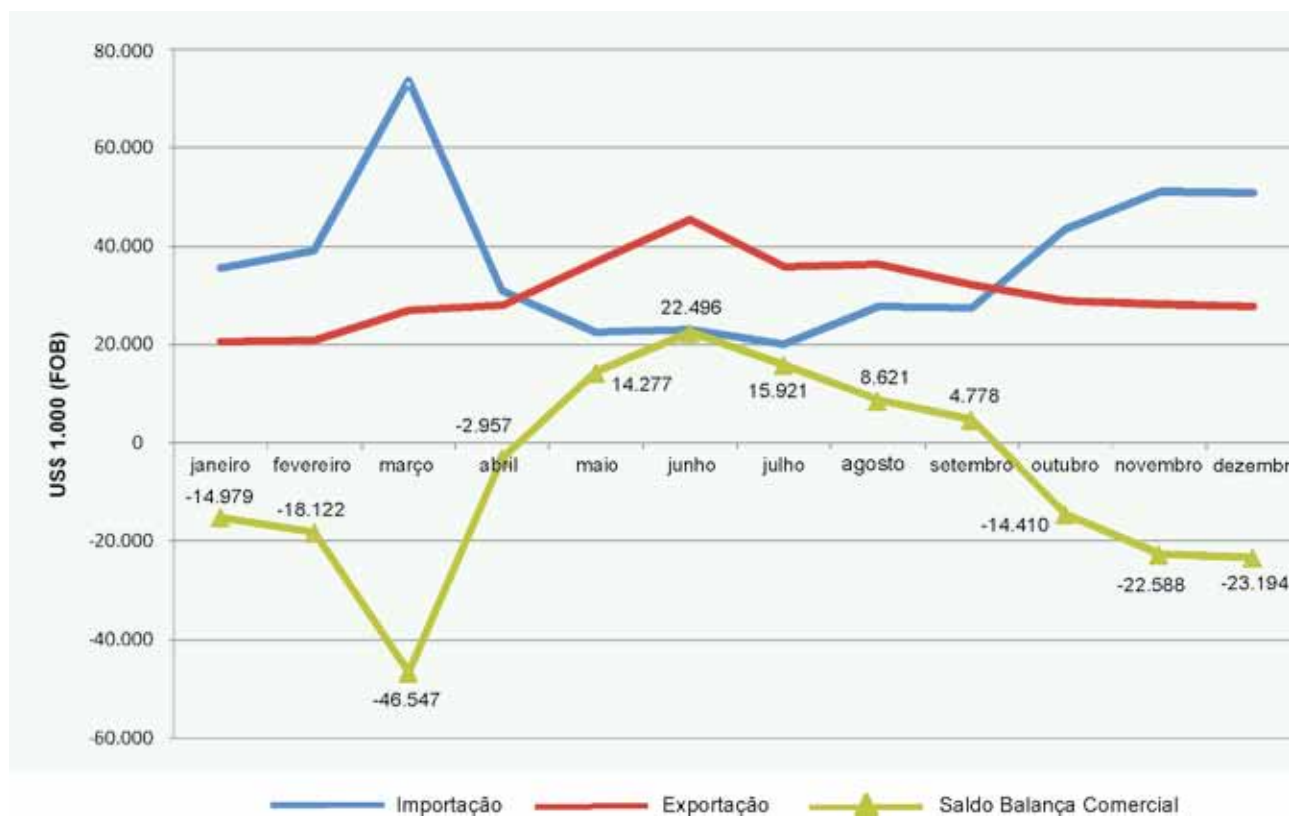
Em US\$ 1.000 (FOB)

Ano	Expor-tação				Importação				Saldo Balança Comercial (US\$)
	Quanti-dade (t)	Tx de Cres-cimento (%)	US\$	Tx de Cres-cimento (%)	Quanti-dade (t)	Tx de Cres-cimento (%)	US\$	Tx de Cres-cimento (%)	
1996	24.876	-	133.327	-	263.957	-	484.349	-	-351.022
1997	29.423	18,28	125.665	-5,75	209.089	-20,79	446.794	-7,75	-321.129
1998	29.637	0,73	120.459	-4,14	195.702	-6,40	453.448	1,49	-332.989
1999	36.436	22,94	137.948	14,52	169.111	-13,59	317.972	-29,88	-180.024
2000	57.001	56,44	238.596	72,96	194.499	15,01	297.235	-6,52	-58.639
2001	72.124	26,53	283.537	18,84	168.673	-13,28	260.891	-12,23	22.646
2002	98.338	36,35	352.407	24,29	148.170	-12,16	213.218	-18,27	139.189
2003	113.722	15,64	427.489	21,31	152.514	2,93	202.931	-4,82	224.558
2004	106.813	-6,00	432.244	2,07	158.661	4,03	252.454	24,40	179.790
2005	92.449	-13,45	404.658	-6,38	145.937	-8,02	297.473	17,83	107.185
2006	77.139	-16,56	368.630	-8,90	180.374	23,60	445.335	49,71	-76.705

Fonte: Secex - Ibama

* Não inclui extratos e sucos, de carnes, de peixes, de crustáceos, etc.

Principais compradores de produtos pesqueiros

Os principais mercados importadores dos produtos pesqueiros brasileiros são mostrados no Gráfico 3. O Brasil, em 2006, exportou para 68 países. Os Estados Unidos permaneceram na primeira posição, embora sua participação relativa venha se reduzindo nos últimos anos. Em 2006 teve sua participação relativa aumentada em 1,87%. Suas compras concentraram-se, principalmente, em lagosta (US\$ 78,6 milhões), outros peixes frescos/refrigerados (US\$ 12,1 milhões) e pargos congelados (US\$ 7,7 milhões, que representaram 75,7% das nossas exportações dirigidas àquele mercado. Vale destacar que as nossas vendas de camarão aos Estados Unidos, em 2006, foram tão-somente de US\$ 3,4 milhões, o que apresentou uma queda significativa em relação às exportações efetivadas nos últimos anos. A Espanha teve sua participação reduzida em 2,41% e permaneceu como o segundo comprador dos nossos produtos, destacando-se como o segundo maior importador de camarão

do Brasil (US\$ 54,7 milhões); a França passou a ser o primeiro comprador desse produto (US\$ 62,6 milhões), teve sua participação praticamente estabilizada, em torno de 20% das vendas totais efetuadas pelo nosso país. Os Países Baixos absorveram, aproximadamente, 2% das exportações totais brasileiras, principalmente camarão (89,98%), no valor de US\$ 11,4 milhões, colocando-se como o sétimo principal mercado importador do Brasil.

O Japão, que importa preferencialmente camarão (US\$ 12,5 milhões) do nosso país, aumentou sua participação (3,05% em 2005 para 4,28% em 2006); Portugal apareceu como o sexto principal país comprador do nosso pescado, tendo despendido US\$ 4,9 milhões na importação de peixes frescos/refrigerados e US\$ 4,8 milhões em camarão e, por último, a Argentina, que destinou aproximadamente 60,49% das suas compras em 2006 em preparações e conservas de atum e 11,85% na aquisição de bonito-listrado congelado do Brasil e viu sua participação, em termos de valor, aumentar de 2,3% para 3,75%.



Gráfico 3 – Principais mercados importadores, 2005–2006.

Verificou-se, que os países referenciados somaram 88,48% das vendas do país ao exterior. Isso demonstra que, embora o Brasil tenha exportado para 68 países (constatou-se uma diminuição de

mercados alternativos: em 2004 foram 73 e em 2005 foram 70 países), os principais mercados hoje existentes concentraram-se em poucos produtos, como indicam as Tabelas 2 e 4.

Tabela 2 – Principais mercados importadores, 2005–2006*

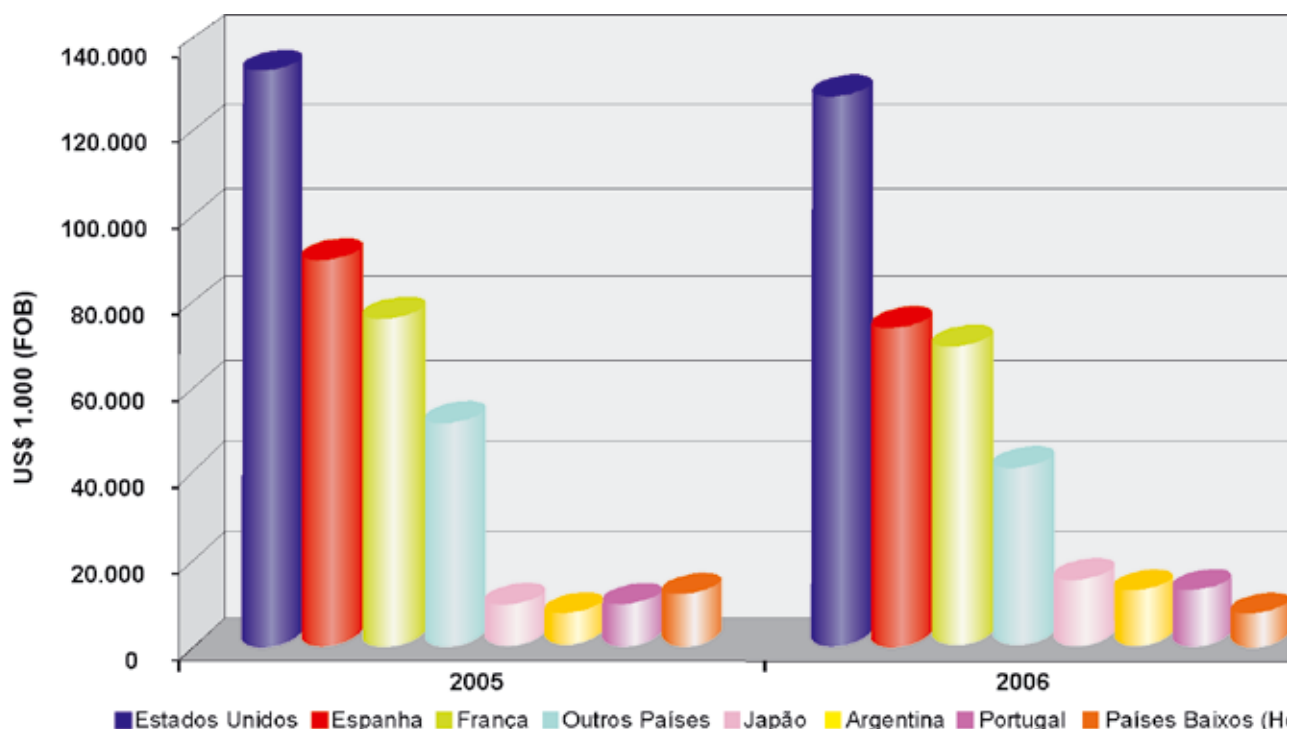
Ano	2005				2006			
	t	%	US\$	%	t	%	US\$	%
Estados Unidos	19.122	20,68	135.172	33,40	14.998	19,44	130.021	35,27
Espanha	24.047	26,01	91.630	22,64	19.057	24,70	74.585	20,23
França	19.494	21,09	78.252	19,34	16.607	21,53	70.468	19,12
Japão	1.982	2,14	12.332	3,05	1.624	2,11	15.762	4,28
Argentina	4.720	5,11	9.321	2,30	5.858	7,59	13.813	3,75
Portugal	3.029	3,28	11.205	2,77	3.432	4,45	13.395	3,63
Países Baixos (Holanda)	3.366	3,64	12.714	3,14	2.042	2,65	8.039	2,18
Outros Países	16.689	18,05	54.032	13,35	13.521	17,53	42.547	11,54
Total Geral	92.449	100	404.658	100	77.139	100	368.630	100

Fonte: Secex - Ibama.

* Não inclui extratos e sucos, de carnes, de peixes, de crustáceos, etc.

Principais fornecedores de produtos pesqueiros

Os principais fornecedores de pescado ao Brasil, em 2006, estão mostrados no Gráfico 4. Pela ordem

de importância destacaram-se Noruega, Chile, Argentina, Portugal, Marrocos, Uruguai, Peru e Equador, com uma participação conjunta de 96,1% nas compras globais de produtos pesqueiros pelo Brasil, no exterior, em um universo de 34 países (em 2005 foram 41 países).



Gráfico 4 – Principais fornecedores de pescado ao Brasil, 2005–2006.

Os dados da Tabela 3 evidenciaram que: houve uma redução de 6,24% na participação do nosso principal fornecedor em relação a 2005, embora tenha aumentado suas vendas ao Brasil em US\$ 31,6 milhões. Compramos da Noruega, basicamente, bacalhau (US\$ 149,6 milhões), representando esse produto 99,18% da pauta dirigida ao Brasil; o Chile aumentou suas exportações em US\$ 45,2 milhões, e teve sua participação aumentada em 4,24%, passando para o segundo lugar como fornecedor de pescado ao país. Nossas compras mais significativas ao país em referência recaíram sobre o salmão (US\$ 58,7 milhões) e filés de peixes congelados (US\$ 18,6 milhões), produtos responsáveis por 78,64% das exportações destinadas ao Brasil; a Argentina passou para a terceira posição, concentrou suas vendas ao país em filés de merluzas congelados (US\$ 56,9 milhões) e filés de outros peixes congelados (US\$ 21,7 milhões) que representaram 87,59% das importações desse mercado.

Portugal preservou sua posição no ranking, e vendeu ao nosso país US\$ 23,8 milhões

de bacalhau, montante esse 17,24% superior ao negociado em 2005; o Marrocos passou a integrar a lista dos principais fornecedores de produtos pesqueiros, contribuindo com 4,79% nas compras totais efetuadas pelo nosso país. A sardinha congelada (US\$ 21,3 milhões) representou 59,33% das nossas importações bilaterais; o Uruguai apresentou um incremento em suas vendas ao Brasil da ordem de US\$ 10,3 milhões e seu principal produto vendido ao nosso país foi esqualos congelados (US\$ 8,2 milhões); e, finalmente, Peru e Equador permaneceram na lista dos principais fornecedores de pescado, contribuindo com 1,64% e 1,47% nas compras totais efetuadas pelo Brasil, respectivamente.

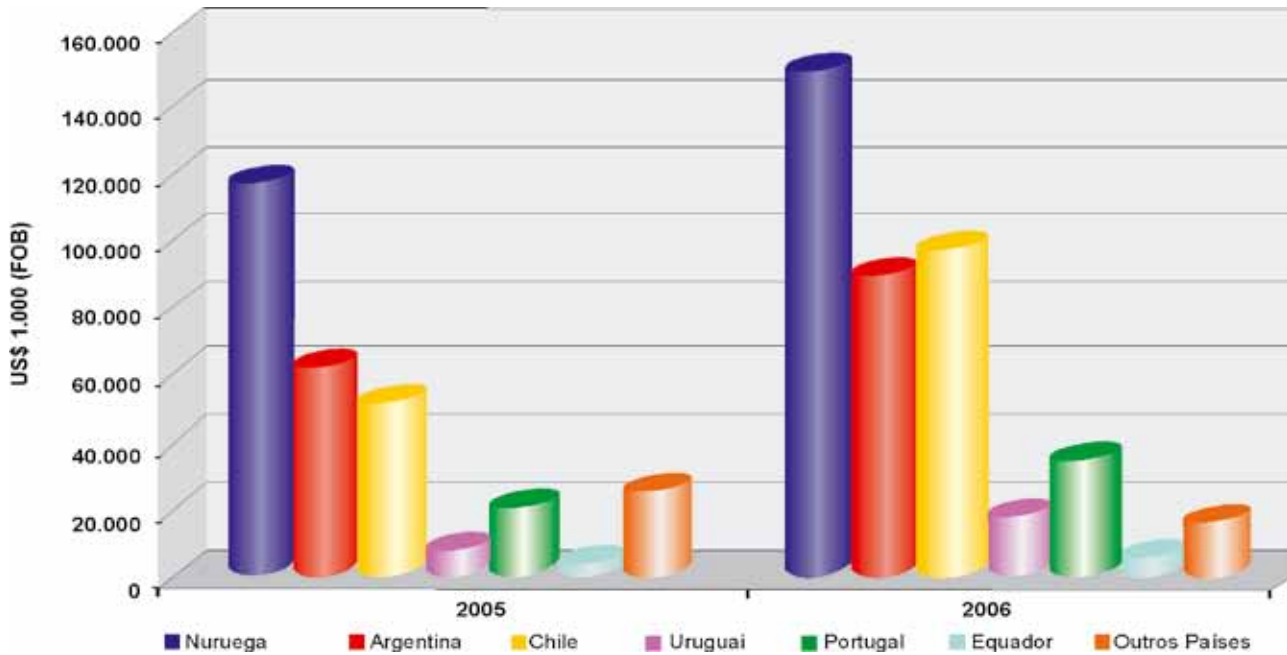
Além do mais, verificou-se que as nossas compras de pescado no exterior, em fornecedores não tradicionais, diminuíram em US\$ 9,1 milhões, apesar de o número de países (em 2005 importamos de 41 países, enquanto em 2006 compramos de 34 nações) com os quais efetuamos nossas importações não ter sofrido alterações significativas.

Tabela 3 - Principais fornecedores de pescado ao Brasil, 2005–2006*.

Em US\$ 1,000 (FOB)

Ano	2005				2006			
	t	%	US\$	%	t	%	US\$	%
Noruega	24.495	16,78	119.366	40,13	27.563	15,28	150.922	33,89
Chile	19.536	13,39	53.046	17,83	23.744	13,16	98.291	22,07
Argentina	40.105	27,48	63.904	21,48	46.542	25,80	89.736	20,15
Portugal	3.430	2,35	21.109	7,10	5.255	2,91	35.281	7,92
Marrocos	962	0,66	572	0,19	35.964	19,94	21.338	4,79
Uruguai	10.519	7,21	8.240	2,77	15.626	8,66	18.572	4,17
Peru	1.761	1,21	2.104	0,71	4.187	2,32	7.282	1,64
Equador	1.605	1,10	2.716	0,91	3.467	1,92	6.567	1,47
Outros Países	43.524	29,82	26.413	8,88	18.026	9,99	17.346	3,90
Total Geral	145.937	100	297.470	100	180.374	100	445.335	100

Fonte: Secex - Ibama

* Não inclui extratos e sucos, de carnes, de peixes, de crustáceos, etc.

Principais produtos pesqueiros exportados

No que diz respeito às exportações brasileiras de produtos pesqueiros, verificou-se que a composição de sua pauta é diversificada e constou de 90 itens.

Constatou-se que, em termos de valores, alguns poucos produtos responderam com uma parcela significativa dessa pauta. Com efeito, camarões congelados e lagostas foram responsáveis por 64,58% das exportações totais de pescado em 2006 (Gráfico 5).



Gráfico 5 – Principais produtos exportados, 2005–2006.

O nosso principal produto da pauta de exportação apresentou até 2003 um crescimento vertiginoso não só em termos de quantidade como, também, em divisas geradas. A partir de 2004, tivemos uma queda significativa nas exportações de camarões. De fato, em 2001 foram registrados US\$ 129,4 milhões; em 2002 alcançou US\$ 174,9 milhões; em 2003 passou

para US\$ 244,5 milhões; em 2004 caiu para US\$ 218,9 milhões; em 2005 diminuiu para US\$ 191,5 milhões e em 2006 despencou para US\$ 154,4 milhões. Com relação a 2005, observou-se que as vendas de camarões congelados ao exterior diminuíram em US\$ 37 milhões, respondendo por 41,89% das exportações do setor, conforme pode ser verificado na Tabela 4.

Tabela 4 - Principais produtos exportados, 2005–2006*.

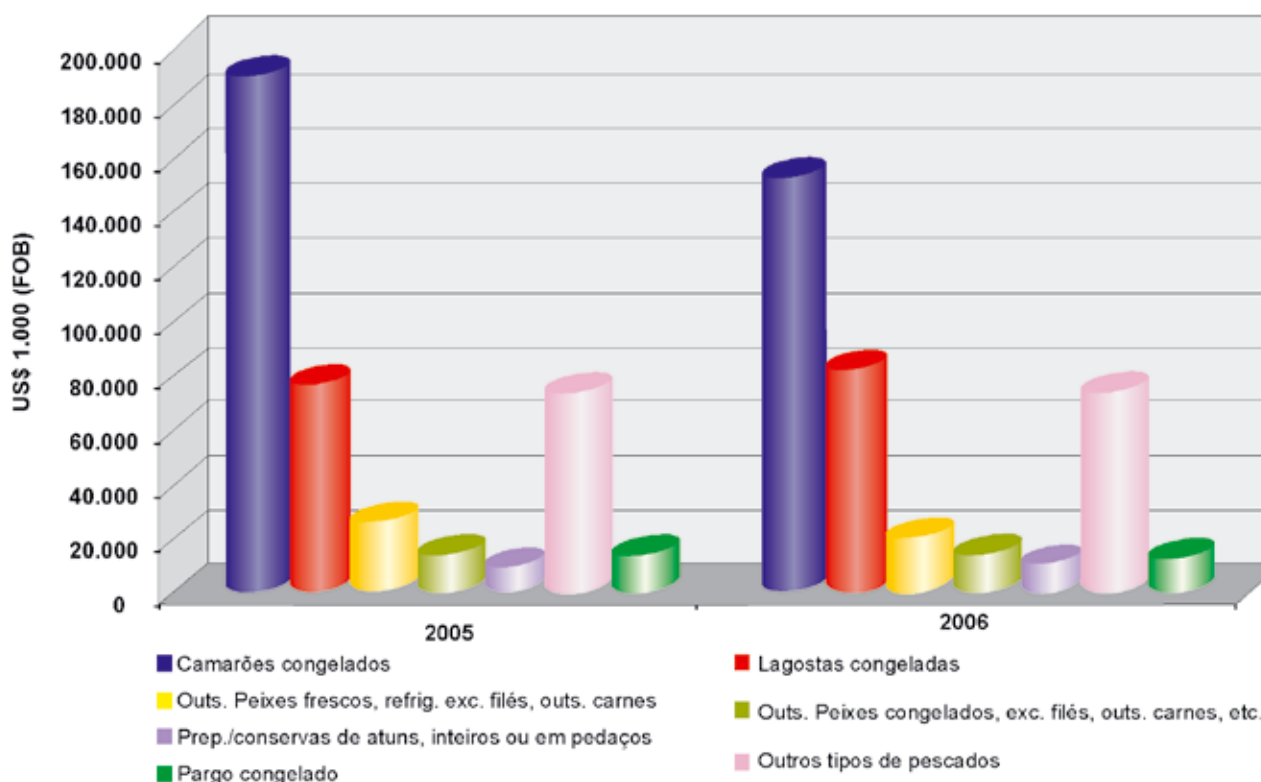
Em US\$ 1.000 (FOB)

Ano	2005				2006			
	t	%	US\$	%	t	%	US\$	%
ESPÉCIES								
Camarões congelados	45.033	48,71	191.436	47,31	33.918	43,97	154.413	41,89
Lagostas congeladas	2.351	2,54	77.213	19,08	2.130	2,76	83.646	22,69
Outs. Peixes frescos,refrig.exc.filés,outs.carnes	7.599	8,22	26.337	6,51	5.773	7,48	20.646	5,60
Outs. Peixes congelados,exc.filés,outs. Carnes,etc.	7.802	8,44	15.305	3,78	7.477	9,69	14.764	4,01
Pargo congelado	3.090	3,34	10.603	2,62	3.432	4,45	13.981	3,79
Prep./ conservas,de atuns,inteiros ou em pedaços	4.031	4,36	9.708	2,40	4.012	5,20	11.255	3,05
Outros tipos de pescados	22.543	24,38	74.056	18,30	20.397	26,44	69.925	18,97
Total Geral	92.449	100	404.658	100	77.139	100	368.630	100

Fonte: Secex - Ibama.

* Não inclui extratos e sucos, de carnes, de peixes, de crustáceos, etc.

Merece registrar, ainda, que o preço médio do camarão exportado apresentou queda continuada até 2003. Com efeito, em 2000 alcançou US\$ 7,956/t; em 2001 caiu para US\$ 5,528/t; em 2002 passou para US\$ 4,378/t; em 2003 situou-se em 4,019/t; em

2004 observou-se uma diminuta recuperação (US\$ 4,024/t) e para os anos de 2005 e 2006, observou-se uma ligeira recuperação (US\$ 4,250/t e US\$ 4,553/t, respectivamente), porém, muito distante dos preços praticados no início da década.



Gráfico 5a – Exportação de camarão, 2001–2006.

Ademais, verificou-se que nos últimos anos (até 2004) a participação do camarão dirigido ao mercado externo tem aumentado em relação à sua produção, em função do crescimento vertiginoso da produção oriunda da carcinicultura (Tabela 4a e Gráfico 5a). De fato, em 2000 era de 20,5% (64.598,5t); em 2001 aumentou para 34,4%

(68.025,5t); em 2002 passou para 44,7% (89.352t); em 2003 atingiu 48,9% (124.202,5t) e em 2004 alcançou 50,2% (108.407,5t). Em 2005 situou-se em 44,3% (101.630t) e em 2006 essa relação diminuiu (32,8%) consideravelmente, sendo que 62,82% dessa produção é proveniente do cultivo de camarão.

Tabela 4a - Exportações de camarão, 2001–2006.

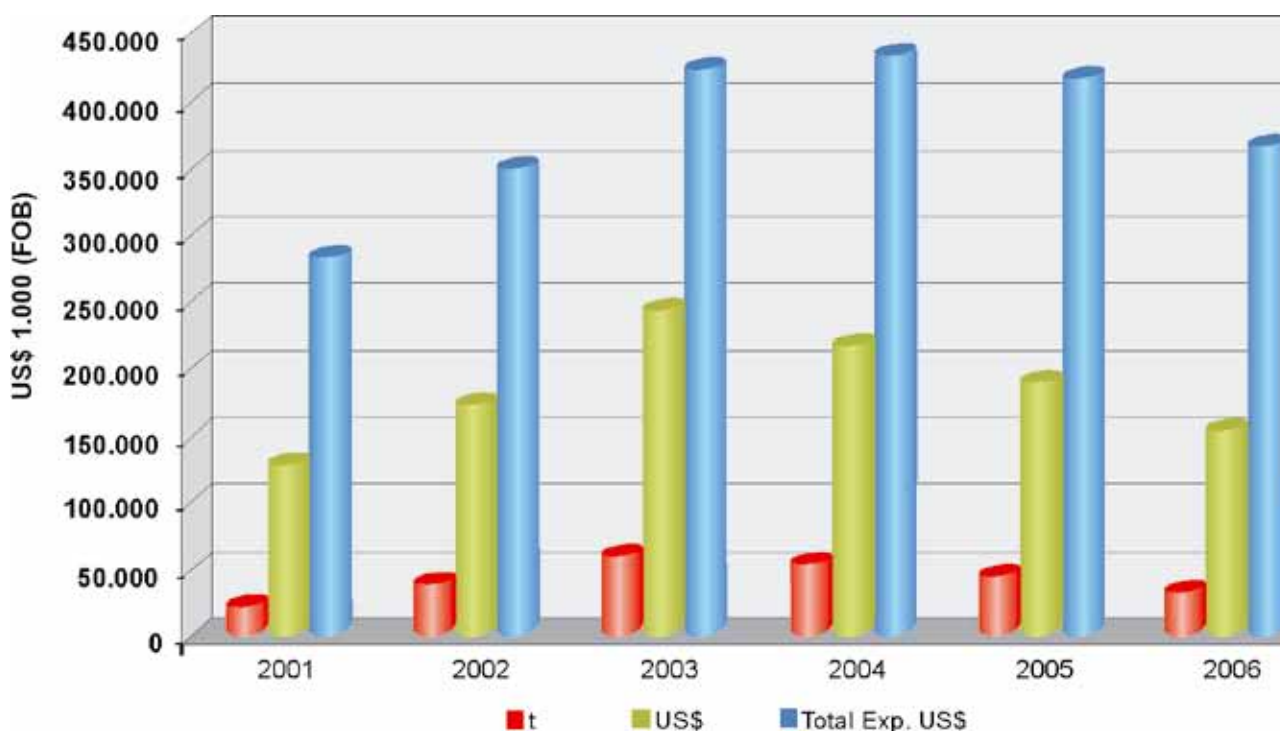
Espécie	Ano	t	%	Em US\$ 1.000 (FOB)		
				US\$	%	Total Exp. US\$
Camarões	2001	23.408	32,46	129.402	45,64	283.537
	2002	39.961	40,64	174.940	49,64	352.407
	2003	60.844	53,49	244.543	57,20	427.489
	2004	54.379	50,81	218.866	50,16	436.328
	2005	45.056	47,29	191.484	47,32	404.658
	2006	33.998	44,07	154.822	42,00	368.630

Fonte: Secex - Ibama.

Na Tabela 4b estão discriminados os países destinatários das exportações brasileiras de camarão. Observou-se que, em 2006, a França passou a ocupar o primeiro lugar entre os países

compradores desse produto, sendo responsável pela aquisição de 40,41% das nossas vendas desse crustáceo, em um universo de 23 países importadores.

Tabela 4b - Países importadores de camarão, 2005–2006.

Em US\$ 1.000 (FOB)

Descrição do País	2005			2006		
	t	US\$	%	t	US\$	%
França	17.634	69.604	36,350	15.124	62.556	40,405
Espanha	18.187	77.911	40,688	12.614	54.697	35,329
Japão	1.017	8.674	4,530	1.157	12.555	8,109
Países Baixos (Holanda)	3.203	11.385	5,946	1.920	7.234	4,672
Portugal	723	3.074	1,605	1.141	4.850	3,133
Estados Unidos	2.783	11.729	6,125	571	3.401	2,197
Bélgica	558	3.748	1,957	336	2.800	1,809
Martinica	124	1.220	0,637	277	2.571	1,661
Argentina	183	658	0,344	376	2.171	1,402
Itália	296	1.527	0,797	147	788	0,509
Uruguai	39	195	0,102	81	473	0,306
Reino Unido	104	748	0,391	34	224	0,145
Cabo Verde	12	66	0,034	20	123	0,079
Alemanha	35	260	0,136	28	118	0,076
Descrição do País	2005			2006		

continua

Continuação

Chile	32	163	0,085	19	95	0,061
México	22	99	0,052	16	71	0,046
Canárias, Ilhas	57	230	0,120	11	46	0,030
Paraguai	12	31	0,016	13	45	0,029
Suíça	1	16	0,008	0	4	0,003
China	22	68	0,036	0	0	0,000
África do Sul	10	56	0,029	0	0	0,000
Guadalupe	2	22	0,011	0	0	0,000
Coréia, República da (Sul)	1	1	0,001	0	0	0,000
Total geral	45.057	191.485	100	33.885	154.822	100

Fonte: Secex - Ibama.

Os estados exportadores de camarão estão arrolados na Tabela 4c. Verificou-se que nossas vendas ao exterior estiveram concentradas nos estados da região Nordeste, designadamente

Ceará, Rio Grande do Norte, Pernambuco e Bahia, que contribuíram com 74,48% das exportações totais do produto. Verificou-se, também, que o estado do Ceará passou a ocupar o primeiro lugar no ranking.

Tabela 4c - Estados exportações de camarão, 2005–2006.

Em US\$ 1.000 (FOB)

Descrição da UF	2005			2006		
	kg líq.	US\$	%	t	US\$	%
Ceará	15.167	62.079	32.420	12.825	51.243	33.098
Rio Grande do Norte	15.962	63.224	33.018	10.899	43.858	28.328
Pará	2.159	19.716	10.296	10.899	43.858	21.256
Pernambuco	4.344	16.750	8.747	3.185	12.144	7.844
Bahia	1.055	3.760	1.964	905	3.315	2.141
Piauí	1.055	3.760	1,964	905	3.315	2,141
São Paulo	234	2.924	1,527	164	2.344	1,514
Paraíba	1.365	5.092	2,659	107	396	0,256
Rio Grande do Sul	683	2.792	1,458	137	344	0,222
Santa Catarina	289	1.958	1,023	36	207	0,134
Alagoas	22	71	0,037	0	0	0,000
Espírito Santo	10	50	0,026	0	0	0,000
Rio de Janeiro	0	2	0,001	0	0	0,000
Total geral	45.055	191.485	100	45.055	154.822	100

Fonte: Secex - Ibama.

Com referência aos demais produtos não foram observadas mudanças expressivas, a não ser o incremento das vendas ao exterior, de lagosta, no montante de US\$ 6,4 milhões, tendo sua participação ampliada (3,61%) no período em análise, conforme pode ser verificado na Tabela 4.

Principais produtos pesqueiros importados

No que concerne à pauta de importações, observou-se uma gama de 101 itens, com um pequeno número de produtos respondendo

significativamente pelas importações de pescado. No Gráfico 5 estão mostrados os principais produtos que importamos para o período em análise.

Bacalhau, filés de merluza, salmões, filés de outros peixes e sardinhas contribuíram com 81,76% das compras totais de produtos pesqueiros feitas no mercado externo.



Gráfico 6 – Produtos importados, 2005–2006.

Merece assinalar que a Noruega foi o principal fornecedor de bacalhau e São Paulo e Rio de Janeiro foram os estados que absorveram 80% das importações do produto em questão. As importações de bacalhau vêm aumentando desde 2004, embora sua participação nas importações totais tenha diminuído 5,60%. Em 2006 compramos mais US\$ 42,9 milhões desse produto. Verificou-se,

também, que os salmões passaram para a terceira posição, com uma participação de 13,18% nas compras de pescado pelo Brasil no exterior e que as importações de sardinha tiveram um aumento de 10,9 mil toneladas. Os demais produtos tiveram pequenas variações que não chegaram, contudo, a influir em suas posições no ranking, conforme pode ser verificado na Tabela 5.

Tabela 5 - Principais produtos importados, 2005–2006*.

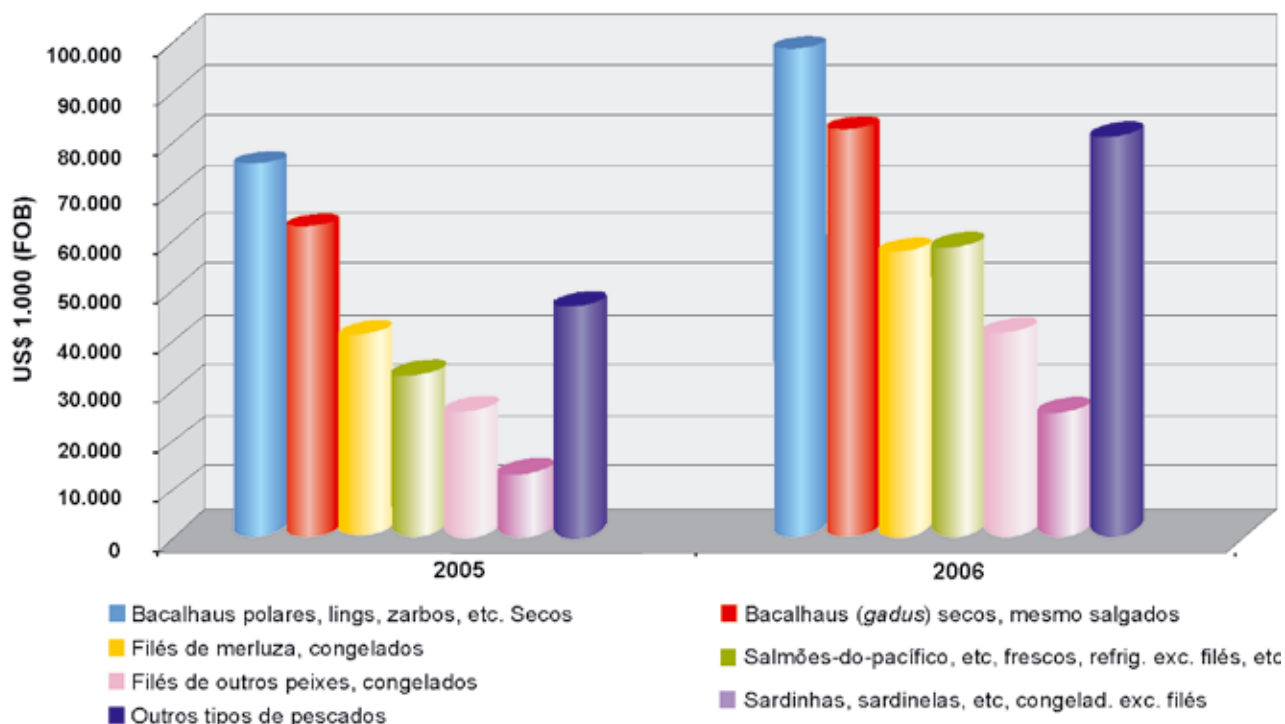
Em US\$ 1.000 (FOB)

Ano Espécies	2005				2006			
	t	%	US\$	%	t	%	US\$	%
Bacalhaus polares, lings, zarbos, etc. Secos	19.644	13,46	74.956	25,20	21.787	12,08	98.886	22,20
Bacalhaus (<i>gadus</i>) secos, mesmo salgados	7.773	5,33	62.648	21,06	9.599	5,32	82.216	18,46
Salmões-do-pacífico, etc. frescos, refrig. exc. filés, etc.	10.523	7,21	32.937	11,07	12.043	6,68	58.684	13,18
Filés de merluzas, congelados	23.176	15,88	40.987	13,78	27.749	15,38	57.878	13,00
Filés de outros peixes, congelados	10.557	7,23	25.683	8,63	12.784	7,09	41.581	9,34
Sardinhas, sardinelas, etc. congelad., exc. filés	33.041	22,64	13.046	4,39	44.036	24,41	25.351	5,69
Outros tipos de pescados	41.223	28,25	47.216	15,87	52.376	29,04	80.739	18,13
Total Geral	145.937	100	297.473	100	180.374	100	445.335	100

Fonte: Secex - Ibama.

* Não inclui extratos e sucos de carnes, de peixes de crustáceos, etc.

Principais estados exportadores

O Gráfico 7 apresenta os principais estados exportadores de pescado. O Ceará, em 2006, continuou

como o principal estado exportador, sendo responsável por 24,85% (US\$ 91,6 milhões) das exportações globais do setor pesqueiro. O volume exportado representou 21,78% da produção total do estado (66.308t).



Gráfico 7 – Principais estados exportadores, 2005–2006.

Diferentemente do comportamento verificado em 2004, observou-se que as exportações do Rio Grande do Norte, em 2005 e 2006, tiveram uma redução considerável em termos de valores (US\$ 19,05 milhões). Ademais, as vendas ao exterior representaram 29,79% da produção estadual pesqueira (47.248,5t). O Pará, que assumiu a segunda posição, teve suas vendas ao exterior aumentadas em

US\$ 19,7 milhões. Denotou-se, ainda, que entre os 11 principais estados exportadores, 5 são da região Nordeste, responsáveis por 58,3% das exportações totais de pescado, como indica a Tabela 6.

Quanto aos demais estados, houve uma pequena alteração em suas participações, no ano em referência, sem, contudo, alterar o desempenho das exportações em suas respectivas unidades.

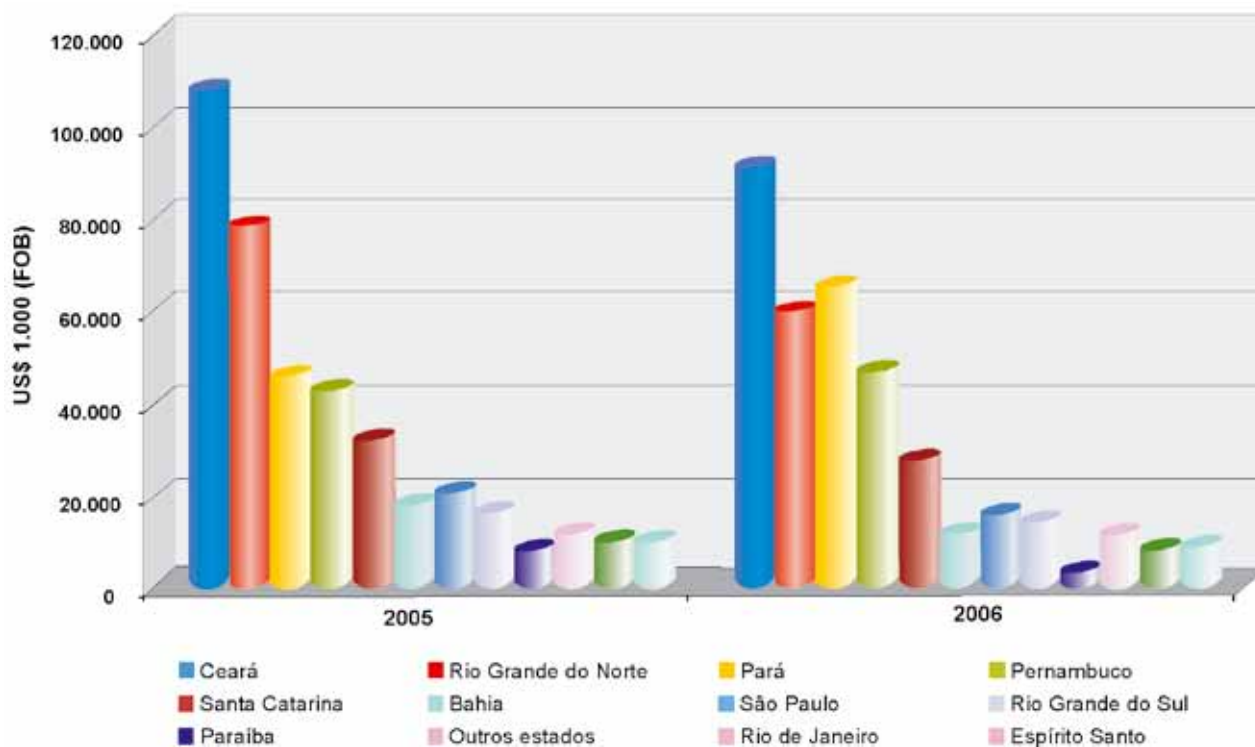
Tabela 6 - Principais estados exportadores, 2005–2006*.

Em US\$ 1.000 (FOB)

Ano	2005				2006				
	Estados	t	%	US\$	%	t	%	US\$	%
	Ceará	17.045	18,44	108.326	26,77	14.442	0,19	91.606	0,25
	Pará	9.091	9,83	46.038	11,38	11.771	0,15	65.760	0,18
	Rio Grande do Norte	19.237	20,81	78.650	19,44	14.075	0,18	59.604	0,16
	Pernambuco	8.493	9,19	43.198	10,68	5.858	0,08	46.840	0,13
	Santa Catarina	11.996	12,98	32.289	7,98	8.935	0,12	27.717	0,08
	São Paulo	5.201	5,63	20.952	5,18	3.562	0,05	16.215	0,04
	Rio Grande do Sul	6.803	7,36	16.485	4,07	6.955	0,09	14.652	0,04

continua

Ano	2005				2006			
Bahia	4.085	4,42	18.118	4,48	2.496	0,03	12.067	0,03
Espírito Santo	2.938	3,18	10.310	2,55	2.295	0,03	9.208	0,03
Rio de Janeiro	3.096	3,35	10.403	2,57	2.317	0,03	8.596	0,02
Paraíba	2.227	2,41	7.921	1,96	1.837	0,02	3.874	0,01
Outros Estados	2.237	2,42	11.968	2,96	2.596	0,03	12.491	0,03
Total Geral	92.449	100	404.658	100	77.139	100%	368.630	100%

Fonte: Secex - Ibama.

* Não inclui extratos e sucos de carnes, de peixes de crustáceos, etc.

Principais estados importadores

O Gráfico 8 apresenta os principais estados importadores de produtos pesqueiros. O estado de

São Paulo, de longe, permanece com a primeira posição, respondendo com mais da metade (60,64%) das compras efetuadas pelo Brasil no exterior.



Gráfico 8 – Principais estados importadores, 2005–2006.

Com relação a 2005, verificou-se que as importações em 2006, efetuadas pelo estado de São Paulo, sofreram aumento de US\$ 92,5 milhões, como indica a Tabela 7. Constatou-se, ainda, que o volume importado (76.989t) foi superior à produção pesqueira desse estado (64.524,5t), fato parcialmente explicado

pela concentração dos grandes distribuidores das redes de supermercados. Merece registrar, também, que as compras no exterior efetuadas por Santa Catarina quase que dobraram, tiveram um incremento de US\$ 15,9 milhões. Os demais estados não apresentaram mudanças significativas.

Tabela 7 - Principais estados importadores, 2005–2006*.

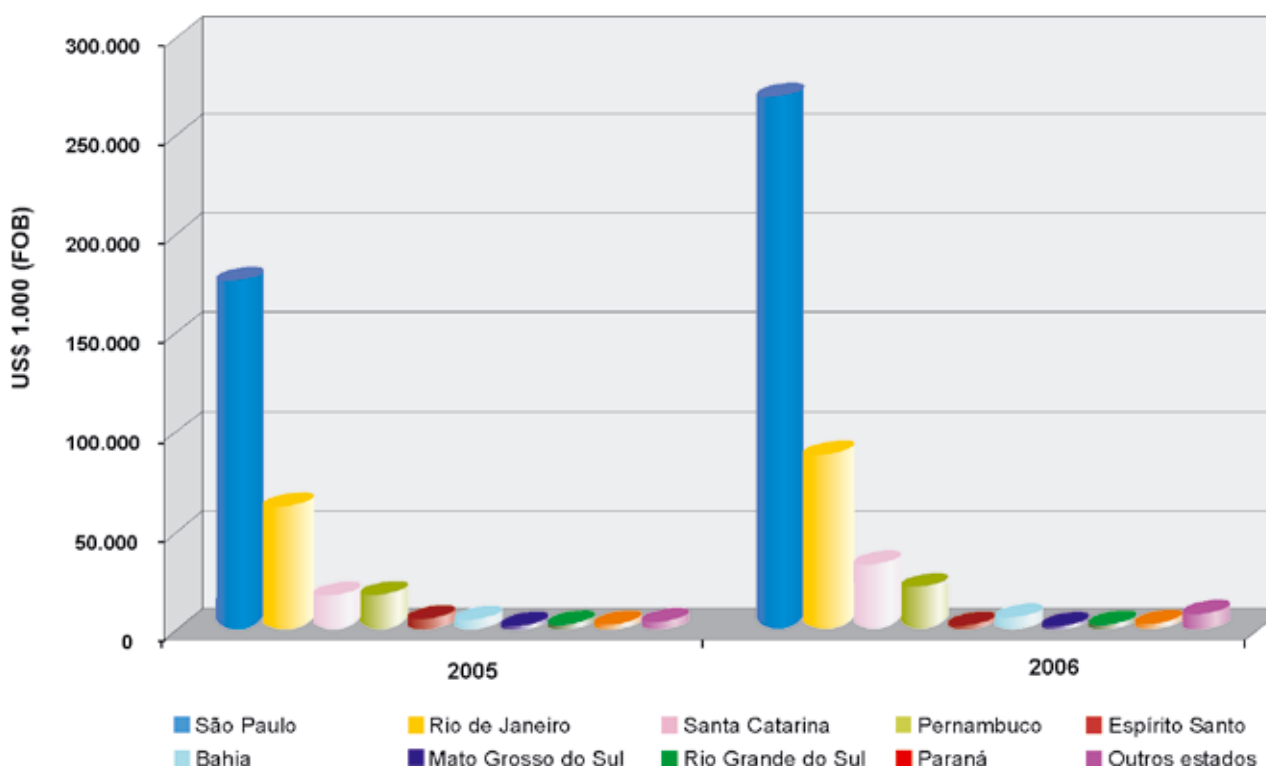
Em US\$ 1.000 (FOB)

Ano	2005				2006			
	t	%	US\$	%	t	%	US\$	%
São Paulo	63.591	43,57	177.473	59,66	76.989	42,68	270.063	60,64
Rio de Janeiro	33.037	22,64	62.769	21,10	39.879	22,11	89.224	20,04
Santa Catarina	25.391	17,40	17.955	6,04	37.338	20,70	33.950	7,62
Pernambuco	9.145	6,27	14.965	5,03	11.221	6,22	22.134	4,97
Bahia	2.205	1,51	6.137	2,06	2.102	1,17	6.956	1,56
Espírito Santo	1.702	1,17	5.734	1,93	1.034	0,57	3.466	0,78
Mato Grosso do Sul	1.034	0,71	2.222	0,75	760	0,42	2.349	0,53
Outros Estados	2.667	1,83	4.286	1,44	3.711	2,06	8.690	1,95
Total Geral	145.937	100	297.473	100	180.374	100	445.335	100

Fonte: Secex - Ibama.

* Não inclui extratos e sucos de carnes, de peixes de crustáceos, etc.

Modalidade de transporte das exportações e importações de produtos pesqueiros

Do volume de pescado exportado em 2006, 83,91% foi transportado pela via marítima,

12,67% pela via aérea e 3,42% pela via rodoviária, conforme pode ser verificado no Gráfico 9 e na Tabela 8. Verificou-se que boa parte do pescado destinado ao exterior, pela via marítima, saiu pelos portos do Nordeste, principalmente os de Fortaleza (CE), Recife (Suape) e Pecém (CE).



Gráfico 9 – Principais vias de exportação, 2005–2006.

Tabela 8 - Principais vias de exportação, 2005–2006*.

Em US\$ 1.000 (FOB)

Via de transporte	2005				2006			
	t	%	US\$	%	t	%	US\$	%
Marítima	73.892	79,93	340.700	84,19	60.838	78,87	309.301	83,91
Aérea	13.243	14,32	53.789	13,29	10.347	13,41	46.692	12,67
Rodoviária	5.255	5,68	9.945	2,46	5.735	7,43	12.122	3,29
Meios próprios	59	0,06	223	0,06	196	0,25	450	0,12
Fluvial	0	0,00	0	0,00	22	0,03	65	0,02
Postal	0	0,00	1	0,00	0	0,00	0	0,00
Total Geral	92.449	100	404.658	100	77.138	100	368.630	100

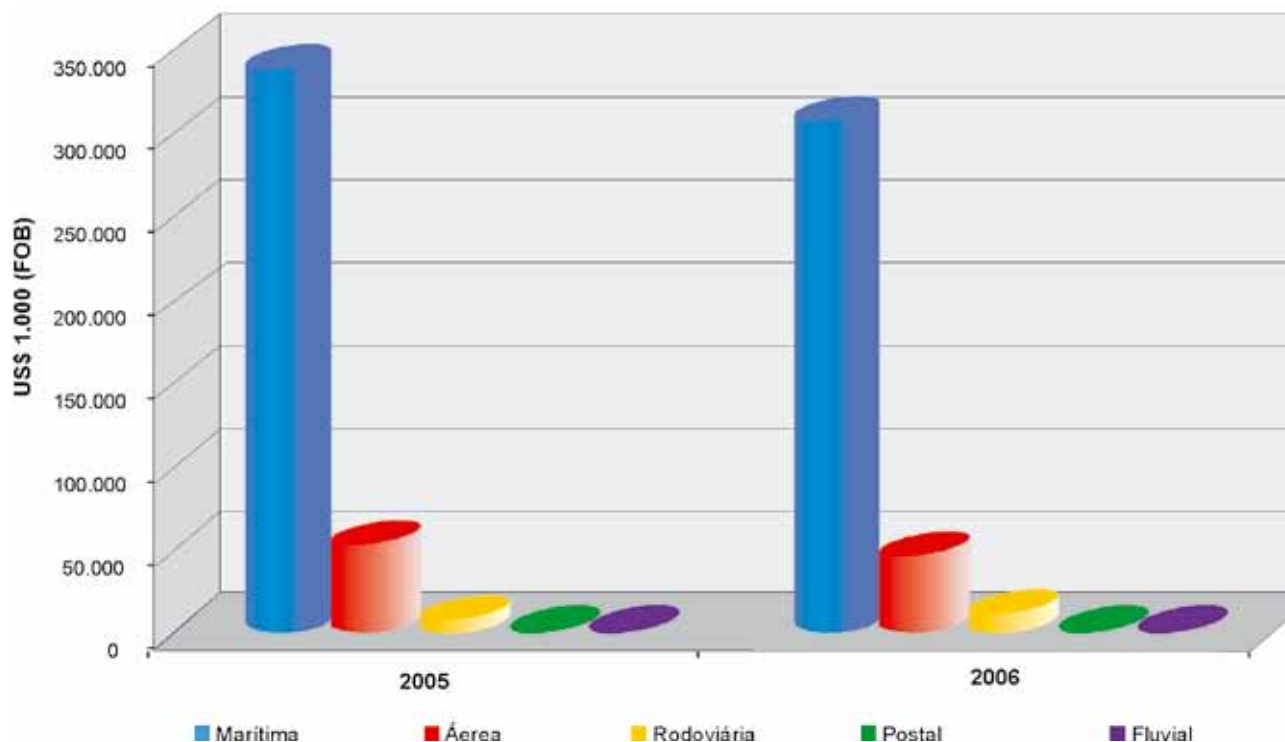
Fonte: Secex - Ibama.

* Não inclui extratos e sucos de carnes, de peixes de crustáceos, etc.

Com relação aos produtos pesqueiros importados, constatou-se que 61,02% chegam ao Brasil pela via marítima, 38,01%

pela via rodoviária e tão-somente 0,97% pela via aérea, como indica o Gráfico 10 e a Tabela 9.



Gráfico 10 – Principais vias de importação, 2005–2006.

Tabela 9 - Principais vias de importação, 2005–2006*.

Em US\$ 1.000 (FOB)

Ano	2005				2006*			
	Via de transporte	t	%	US\$	%	t	%	US\$
Marítima	80.954	55,47	182.138	61,23	112.178	62,19	271.756	61,02
Rodoviária	64.321	44,07	112.568	37,84	67.421	37,38	169.275	38,01
Aérea	662	44,07	2.767	0,93	775	0,43	4.304	0,97
Total Geral	145.937	100	297.473	100	180.374	100	445.335	100

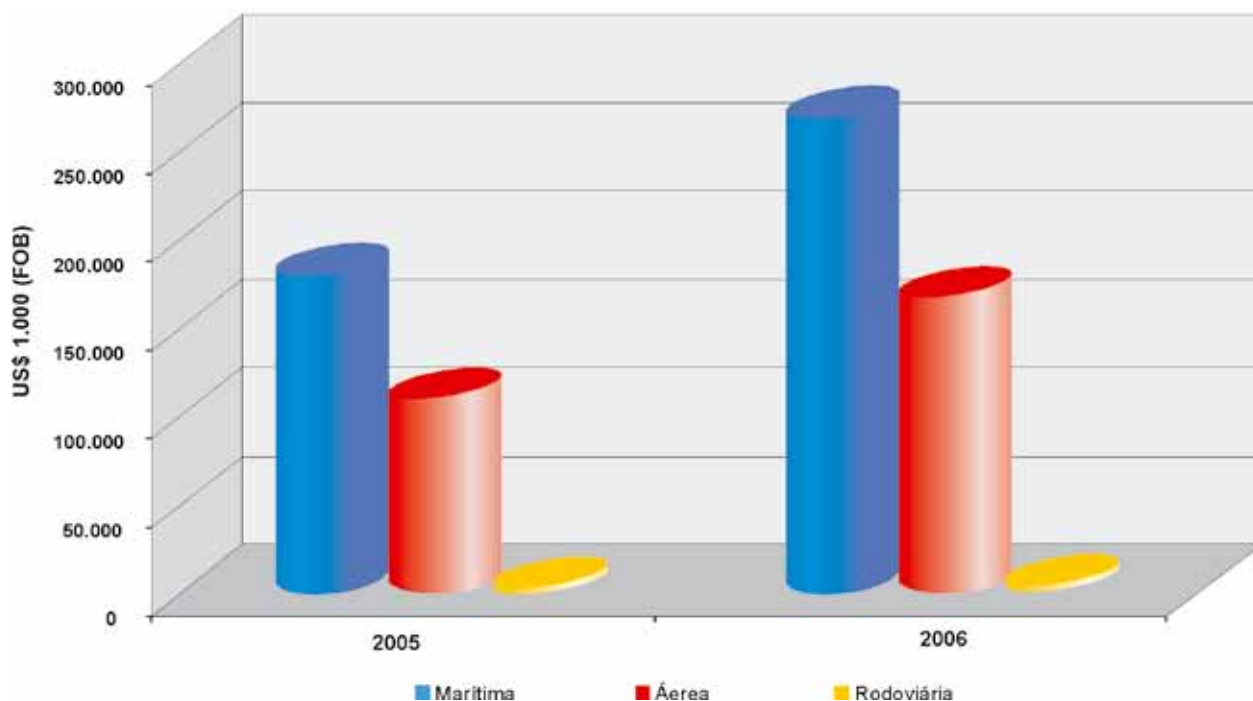
Fonte: Secex - Ibama.

* Não inclui extratos e sucos de carnes, de peixes de crustáceos, etc.

Empresas exportadoras e importadoras de produtos pesqueiros

O Gráfico 11 e a Tabela 10 espelham a distribuição das empresas exportadoras e importadoras de produtos pesqueiros, em função dos

seus respectivos faturamentos para o ano de 2006. Observou-se que a maior frequência de empresas, tanto exportadoras como importadoras de pescado, recaiu naquelas que obtiveram faturamento entre US\$ 100 mil e US\$ 500 mil, mas que em termos de vendas do setor ao exterior representaram 4,29% das exportações e 4,7% das importações globais.



Gráfico 11 – Quantidade de empresas exportadoras e importadoras de produtos pesqueiros, por faturamento, em 2006.

De maneira geral, verificaram-se as seguintes situações com relação às empresas exportadoras: uma pulverização de empresas que transacionaram no mercado internacional de pescado com vendas de até quinhentos mil dólares, em torno de 140 estabelecimentos, em um universo de 243, mas que em relação ao faturamento significaram apenas 4,29% (US\$ 15,8 milhões) das exportações globais de

produtos pesqueiros do país, o que evidencia um controle desse mercado por um número pequeno de empresas; um diminuto número de empresas tem faturamento acima de cinco milhões de dólares e, por último, 15 empresas foram responsáveis pela venda de pescado ao exterior, no montante de US\$ 220,3 milhões, 59,77% das exportações totais do exercício, conforme pode ser verificado na Tabela 10.

Tabela 10 - Quantidade de empresas exportadoras e importadoras de produtos pesqueiros, 2005–2006*.

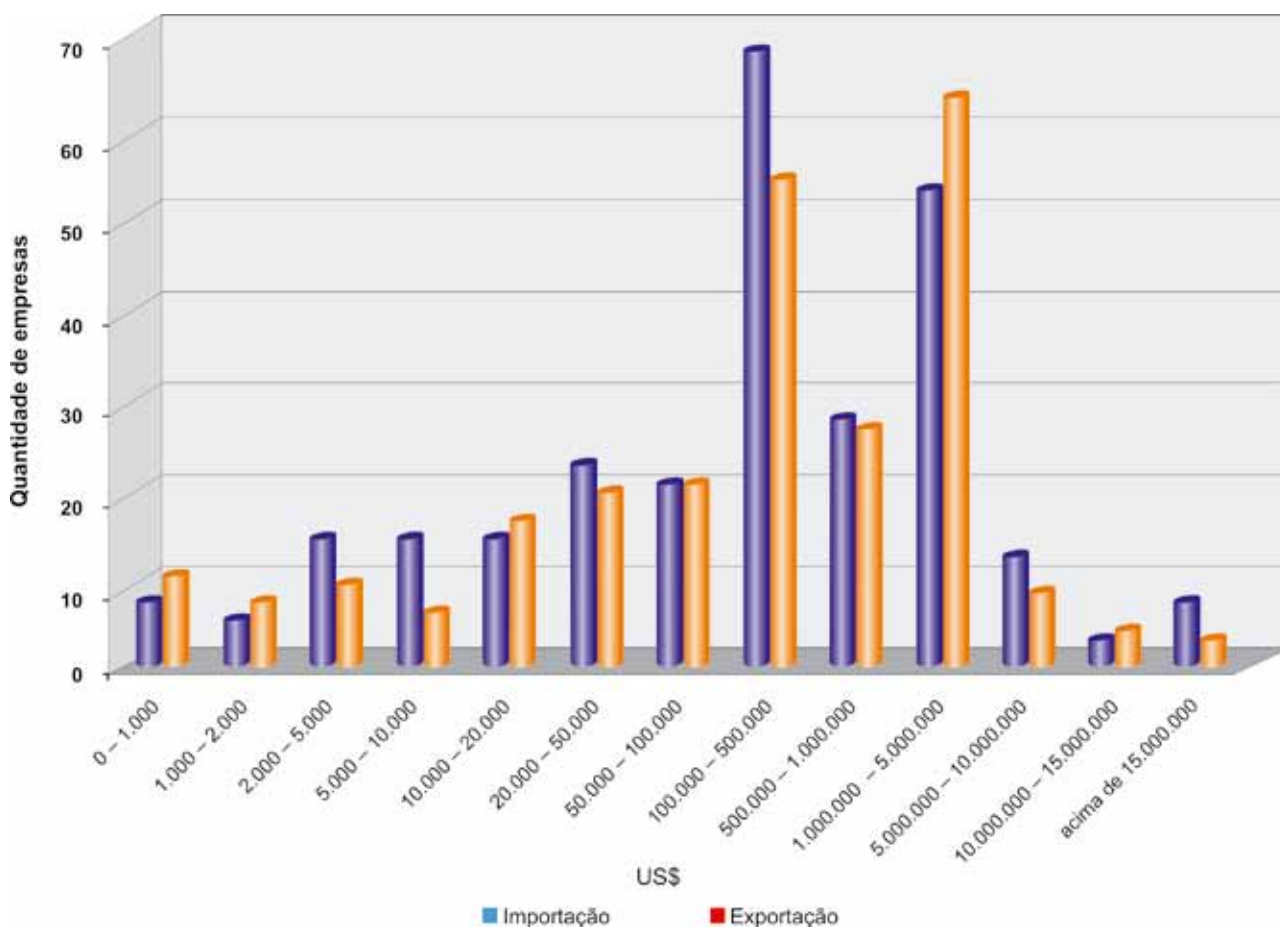
US\$ FOB	Importação			Exportação		
	Nº Empresas	US\$	%	Nº Empresas	US\$	%
0 – 1	07	6	0,001%	10	5	0,001%
1 – 2	05	9	0,002%	07	9	0,002%
2 – 5	14	51	0,011%	09	33	0,009%
5 – 10	14	105	0,024%	06	48	0,013%
10 – 20	14	222	0,050%	16	231	0,063%
20 – 50	22	723	0,162%	19	644	0,175%
50 – 100	20	1.464	0,329%	20	1.434	0,389%
100 – 500	67	18.362	4,123%	53	13.422	3,641%
500 – 1.000	27	18.734	4,207%	26	19.516	5,294%
1.000 – 5.000	52	110.281	24,764%	62	130.988	35,534%
5.000 – 10.000	12	83.897	18,839%	08	59.058	16,021%
10.000 – 15.000	03	41.319	9,278%	04	48.124	13,055%
acima de 15.000	07	170.162	38,210%	03	95.118	25,803%
Total Geral	264	445.335	100	243	368.630	100

Fonte: Secex - Ibama.

* Não inclui extratos e sucos de carnes, de peixes de crustáceos, etc.

Com relação às empresas importadoras, denotaram-se os seguintes comportamentos: o número de empresas que atuaram nas compras de pescado no exterior foi maior que o das empresas exportadoras. Verificou-se, também, uma maior frequência dessas empresas em compras não superiores a quinhentos mil dólares (163) com suas receitas não atingindo 5% das importações totais; as 22 empresas, em um universo de 264, com faturamento acima de cinco milhões de dólares responderam por 66,33% (US\$ 295,4 milhões) das compras de produtos pesqueiros efetuados no exterior e, finalmente, um reduzidíssimo número

de empresas (7) importou pescado com cifras superiores a quinze milhões de dólares.

Na Tabela 11 estão relacionadas as principais empresas que exportaram pescados, em 2006, acima de quatro milhões de dólares. Merece registrar que foram agrupados os valores das filiais dessas empresas em outros estados da Federação, a fim de que fosse mostrado o real grau de controle do mercado. Além do mais, não foi possível estabelecer todas as conexões da associação dessas empresas em um mesmo grupo econômico, o que, de certa forma, mascara a representatividade dessas empresas no mercado internacional de produtos pesqueiros.

Tabela 11 - Principais empresas exportadoras de produtos pesqueiros, 2006*.

Empresa	Município	UF	Em US\$ 1.000 (FOB)	
			t	US\$
Netuno Alimentos S/A	Recife	PE	4.521	43.293
Pesqueira Maguary Ltda.	Camocim	CE	2.992	26.305
Compescal Comércio de Pescado Aracatiense Ltda.	Aracati	CE	4.664	25.520
Amazonas Indústrias Alimentícias S.A-Amasa	Belém	PA	1.636	14.713
Camanor Produtos Marinhos Ltda.	Canguaretama	RN	2.790	12.150
Compex Indústria e Comércio de Pesca e Exportação Ltda.	Fortaleza	CE	1.594	10.975
Pará Alimentos do Mar Ltda.	Belém	PA	2.870	10.285
Potiporã Aquicultura Ltda.	Pendências	RN	2.201	9.438
Mm Monteiro Pesca e Exportação Ltda.	Itarema	CE	2.361	9.137
Qualimar Comércio Importação e Exportação Ltda.	Jaboatão dos Guararapes	PE	229	8.596
Leardini Pescados Ltda.	Navegantes	SC	1.173	7.014
Indústrias Alimentícias Leal Santos Ltda.	Rio Grande	RS	2.829	6.728
GDC Alimentos S.A.	Itajaí	SC	2.566	6.453
Campasa Camarões do Pará S/A	Curuca	PA	1.372	6.020
Waxtrade Industrial de Ceras Ltda.	Icapuí	CE	315	5.672
Atacado do Peixe Ltda.	Recife	PE	759	4.873
Maricultura Tropical Ltda.	Porto do Mangue	RN	1.010	4.623
Atum do Brasil Captura Indústria e Comércio Ltda.	Itapemirim	ES	1.133	4.540
Bramex - Brasil Mercantil S/A	Goiana	PE	1.103	4.301
Pesqueira Nacional Ltda.	Natal	RN	1.442	4.052
Valença da Bahia Maricultura S/A	Valença	BA	1.093	4.039
Lusomar Maricultura Ltda.	Jandaíra	BA	1.127	4.023
Outras Empresas Exportadoras	-	-	35.359	135.880
Total Geral			77.139	368.630

Fonte: Secex - Ibama.

* Não inclui extratos e sucos de carnes, de peixes de crustáceos, etc.

Cabe consignar que da listagem arrolada mais de uma dezena dessas empresas estão ligadas exclusivamente à carcinicultura. Outro fator a destacar é que das 22 empresas que exportaram acima de quatro milhões de dólares, quase a totalidade (15) está localizada no Nordeste. Observou-se, também, que

a empresa Netuno Alimentos S/A, do mesmo grupo econômico da Empaf-Empresa de Armazenagem Frigorífica Ltda., primeira no ranking desde 1999, alçou a condição de líder das empresas exportadoras em 2006. Em 2006, foi responsável por 11,74% das vendas brasileiras de pescado ao exterior.

Tabela 12 - Principais empresas importadoras de pescado, 2006*.

Empresa	Município	UF	Em US\$ 1.000 (FOB)	
			t	US\$
Bom Peixe Indústria e Comércio Ltda.	Piracicaba	SP	10.148	36.067
Alaor Cremonese & Cia Ltda.	Foz do Iguaçu	PR	16.617	33.798
A. Brasil Comercial Exportadora e Importadora Ltda.	Florianópolis	SC	8.615	26.010
Alimenko Importadora e Exportadora Ltda.	São Paulo	SP	6.089	23.155
Assai Comercial e Importadora Ltda.	São Paulo	SP	5.389	18.478

continua

Continuação

Arbras Importação e Exportação de Produtos Alimentícios	São Paulo	SP	4.721	17.507
Andrea S/A Importação, Exportação e Indústria	São Paulo	SP	4.872	15.147
Companhia Brasileira de Distribuição	São Paulo	SP	5.495	14.726
Araujo Mateus Importação e Comércio Ltda.	Salvador	BA	3.609	13.480
Asa Branca Indl. Coml. e Importadora Ltda.	Arapiraca	AL	4.569	13.112
Acqua Betha Comércio Importação e Exportação Ltda.	Mage	RJ	10.581	9.198
Exportadora & Importadora TCA Limitada	São Paulo	SP	4.244	9.119
Outras Empresas Importadoras	-	-	95.425	215.538
Total Geral			180.374	445.335

Fonte: Secex - Ibama.

* Não inclui extratos e sucos de carnes, de peixes de crustáceos, etc.

Com referência às empresas importadoras de produtos pesqueiros, a Tabela 12 apresenta aquelas que efetuaram importações acima de nove milhões de dólares no ano de 2006. Verificou-se uma predominância delas, instaladas na região Sudeste, em virtude dos grandes distribuidores das redes de supermercados

estarem concentrados nessa região, em especial no estado de São Paulo. Observou-se, também, que a empresa Bom Peixe Indústria e Comércio Ltda., localizada em Piracicaba, passou a ocupar a primeira posição no ano em referência, sendo responsável por 8,09% das compras totais de pescado efetuadas no exterior.



Considerações finais

A produção brasileira de pescado do ano de 2006 alcançou um volume de 1.050.808 toneladas e apresentou um crescimento de 4,1% quando comparado a 2005. O valor da produção corresponde a R\$ 3.294.604.130,05.

O estado do Pará registrou o maior valor da produção pesqueira, com R\$ 486.197.065,05, seguido do estado da Bahia com R\$ 315.574.415,00 e pelo estado do Ceará com R\$ 283.771.555,00 devido à produção de lagostas e camarões da pesca extrativa marinha e da carcinicultura.

Na análise dos dados contidos neste documento, nota-se que muitas das pescarias industriais tradicionais apresentaram crescimento na produção, tais como: piramutaba 32,5% e camarão-rosa 139,1% na região Norte. Na região Nordeste a lagosta apresentou um decréscimo de 2,9% na produção anual. E nas regiões Sudeste/Sul destaca-se o crescimento de 27,1% na produção da sardinha-verdadeira, que atingiu 54.201,0 t no ano de 2006.

Deve-se ressaltar, também, que a aqüicultura participa na produção total de pescado do Brasil, 25,9%, com uma produção de 271.695,5 t. A tilapicultura continua em expansão nas regiões Sudeste e Nordeste.

Observou-se, ainda, que houve um aperfeiçoamento na sistemática de aquisição e tratamento dos dados nos últimos anos e que a produção pesqueira no período de 1995–2006 apresentou uma média de 865.809,3 toneladas/ano.

O estado de Santa Catarina apresentou um crescimento de 8,7% na produção e alcançou o primeiro lugar na produção de pescado nacional com um volume de 164.873,5 t em 2006. Em segun-

do lugar, ficou o estado do Pará com uma produção de 152.830,0 t e registrou um crescimento de 4% na produção de pescado.

Tendo em vista a inexistência de controle sobre a pesca amadora e de subsistência (autoconsumo), este Boletim não inclui informações sobre tais segmentos.

A balança comercial brasileira de produtos pesqueiros registrou déficit de US\$ 76,7 milhões, após ter apresentado, por cinco anos consecutivos, superávits expressivos.

Os Estados Unidos continuam a ser o principal mercado para os produtos pesqueiros brasileiros, enquanto que o nosso principal fornecedor internacional de pescado permanece sendo a Noruega.

O camarão permanece como o principal produto da nossa pauta de exportação, sendo responsável por 41,89% das nossas vendas ao exterior.

O bacalhau continua sendo o primeiro produto no ranking das nossas compras no exterior. Em 2006 foram gastos US\$ 180,6 milhões.

A relação volume exportado (77.139t)/produção nacional pesqueira (1.050.808t) vinha apresentando aumentos sucessivos nessa década, situando-se em torno de 10%. Em 2006 essa relação caiu para 7,34%.

Finalmente, vale registrar que a alteração da participação desse segmento nas exportações globais do país não conseguiu ultrapassar a barreira de 1% desse total. De fato, as exportações brasileiras, em 2006, somaram US\$ 137,8 bilhões, o que determinou uma contribuição do setor em apenas 0,27 % nas exportações globais do país.

ESTATÍSTICA DA PESCA – ANO DE 2006

Produção total de pescado estimada por ano, segundo as regiões e unidades de Federação.

Regiões e unidades da Federação	Produção de pescado por ano em (t)									
	1997	1998	1999	2000	2001	2002	2003	2004	2005	2006
BRASIL	732.258,5	710.703,5	744.597,5	843.376,5	939.756,0	1.006.869,0	990.272,0	1.015.914,0	1.009.073,0	1.050.808,0
Norte	139.645,0	137.377,0	206.821,5	225.911,0	249.617,0	272.980,0	245.058,0	252.361,0	245.361,0	255.884,0
Rondônia	5.806,0	5.429,0	7.172,0	7.772,0	8.970,0	10.067,5	8.322,5	7.894,5	6.480,0	7.221,0
Acre	1.794,0	2.925,0	2.431,0	2.790,0	2.862,5	2.870,0	3.231,5	3.448,5	3.510,5	3.416,0
Amazonas	48.510,0	45.885,0	48.714,0	56.563,0	63.698,0	70.256,0	63.233,0	64.470,5	60.927,5	63.479,0
Roraima	119,0	127,5	133,0	631,0	950,0	1.262,0	1.649,0	2.129,5	2.750,0	3.062,0
Pará	71.856,5	69.742,5	134.434,5	145.610,0	159.453,5	174.227,5	154.546,0	153.806,5	146.895,5	152.830,0
Amapá	9.281,0	8.452,5	11.538,0	9.972,0	10.825,0	11.126,5	10.617,0	16.026,0	19.378,0	20.250,0
Tocantins	2.278,5	4.815,5	2.399,0	2.573,0	2.858,0	3.170,5	3.459,0	4.586,0	5.322,0	5.626,0
Nordeste	188.023,5	189.166,5	200.854,0	219.614,5	244.748,0	285.125,5	315.583,5	323.269,5	321.689,0	322.470,5
Maranhão	58.571,5	60.916,5	59.170,0	62.876,5	58.828,0	58.242,5	58.723,0	59.295,0	63.295,0	62.613,5
Piauí	4.592,5	4.725,5	6.270,0	6.575,0	7.882,5	9.107,0	8.875,5	9.009,5	9.155,0	9.124,5
Ceará	27.907,0	25.266,0	32.109,0	27.562,0	34.993,0	43.752,5	65.355,5	68.619,0	64.020,5	66.308,0
Rio Grande do Norte	14.470,0	14.172,5	16.623,5	22.623,0	26.526,5	39.255,0	57.186,0	53.044,5	46.209,0	47.248,5
Paraíba	9.049,0	7.362,0	9.569,5	14.722,5	17.429,5	13.943,0	10.996,5	10.828,5	8.838,5	11.612,0
Pernambuco	8.480,5	8.731,0	10.260,5	11.355,0	12.432,0	17.003,0	16.599,0	19.039,5	25.798,5	23.935,5
Alagoas	7.510,0	7.339,0	8.320,5	8.965,5	10.532,5	10.846,5	14.926,0	13.026,5	13.989,0	15.474,5
Sergipe	3.967,5	4.017,0	4.282,0	4.635,0	5.757,5	6.459,5	7.498,0	9.442,5	12.279,5	9.985,0
Bahia	53.475,5	56.637,0	54.249,0	63.300,0	70.366,5	86.516,5	75.424,0	80.964,5	77.856,5	76.169,5
Sudeste	162.885,5	133.825,5	123.671,0	155.130,0	158.097,0	154.049,0	148.546,5	161.437,5	160.470,0	178.198,5
Minas Gérias	12.426,0	12.864,0	13.455,0	14.508,0	14.885,0	15.401,0	12.467,0	13.795,0	17.233,0	16.557,0
Espírito Santo	10.490,0	8.699,0	7.909,0	15.919,0	17.539,0	17.832,0	17.311,5	17.419,5	21.121,5	23.463,5
Rio de Janeiro	16.419,0	53.123,5	53.252,5	67.749,0	70.295,5	63.610,0	60.368,0	71.215,0	67.057,5	73.653,5
São Paulo	63.550,5	59.139,0	49.054,5	56.954,0	55.377,5	57.206,0	58.400,0	59.008,0	55.058,0	64.524,5
Sul	221.317,0	227.055,0	188.265,5	215.860,0	253.631,0	256.900,5	241.981,0	234.564,0	236.586,0	249.987,5
Paraná	16.560,5	19.847,5	24.664,5	26.331,5	26.380,5	26.676,5	21.384,5	19.535,5	20.258,0	20.052,0
Santa Catarina	146.301,5	156.209,0	107.298,5	108.821,0	150.636,5	150.240,5	147.999,0	148.915,0	151.677,0	164.873,5
Rio Grande do Sul	58.455,0	50.998,5	56.302,5	80.707,5	76.614,0	79.983,5	72.597,5	66.113,5	64.651,0	65.062,0
Centro-Oeste	20.387,5	23.279,5	24.985,5	26.861,0	33.663,0	37.814,0	39.103,0	44.282,0	45.064,5	44.267,5
Mato Grosso do Sul	4.706,5	5.843,5	6.332,5	6.647,0	6.950,0	7.403,0	9.291,0	11.807,0	12.347,0	11.915,0
Mato Grosso	11.921,0	12.073,0	13.167,0	14.443,0	19.633,0	22.727,0	21.689,0	22.550,0	22.131,0	21.578,0
Goiás	3.336,0	4.830,5	4.917,5	5.151,0	6.383,0	6.932,0	7.356,0	9.105,0	9.727,0	9.886,0
Distrito Federal	424,0	533,0	568,5	620,0	697,0	752,0	767,0	820,0	859,5	888,5

Pesca extrativa marinha



Estatística da Pesca – Ano de 2006

Produção estimada por modalidade, segundo as regiões e unidades da Federação.

Regiões e	Total	Pesca Extrativa		Aqüicultura	
unidades da Federação	(t)	Marinha	Continental	Marinha	Continental
BRASIL	1.050.808,0	527.871,5	251.241,0	80.512,0	191.183,5
Norte	255.884,0	85.603,0	147.931,0	250,0	22.100,0
Rondônia	7.221,0	0,0	2.241,0	0,0	4.980,0
Acre	3.416,0	0,0	1.413,0	0,0	2.003,0
Amazonas	63.479,0	0,0	57.316,0	0,0	6.163,0
Roraima	3.062,0	0,0	721,0	0,0	2.341,0
Pará	152.830,0	78.443,0	71.950,0	250,0	2.187,0
Amapá	20.250,0	7.160,0	12.664,0	0,0	426,0
Tocantins	5.626,0	0,0	1.626,0	0,0	4.000,0
Nordeste	322.470,5	155.162,0	67.509,0	63.750,5	36.049,0
Maranhão	62.613,5	39.652,0	21.980,5	200,0	781,0
Piauí	9.124,5	3.191,0	2.537,5	1.400,0	1.996,0
Ceará	66.308,0	16.552,0	10.576,0	22.000,0	17.180,0
Rio Grande do Norte	47.248,5	16.917,5	3.826,0	26.400,0	105,0
Paraíba	11.612,0	6.406,5	3.398,5	1.450,0	357,0
Pernambuco	23.935,5	14.688,5	4.292,0	3.850,0	1.105,0
Alagoas	15.474,5	10.312,0	667,5	150,0	4.345,0
Sergipe	9.985,0	4.353,5	1.089,0	2.300,5	2.242,0
Bahia	76.169,0	43.089,0	19.142,0	6.000,0	7.938,0
Sudeste	178.198,5	118.857,0	22.424,0	638,5	36.279,0
Minas Gerais	16.557,0	0,0	10.498,0	0,0	6.059,0
Espírito Santo	23.463,5	18.831,0	791,0	436,5	3.405,0
Rio de Janeiro	73.653,5	66.939,0	1.101,0	29,5	5.584,0
São Paulo	64.524,5	33.087,0	10.034,0	172,5	21.231,0
Sul	249.987,5	168.249,5	3.041,5	15.873,0	62.823,5
Paraná	20.052,0	1.993,0	756,0	616,0	16.687,0
Santa Catarina	164.873,5	127.164,0	581,0	15.237,0	21.891,5
Rio Grande do Sul	65.062,0	39.092,5	1.704,5	20,0	24.245,0
Centro-Oeste	44.267,5	0,0	10.335,5	0,0	33.932,0
Mato Grosso do Sul	11.915,0	0,0	4.157,0	0,0	7.758,0
Mato Grosso	21.578,0	0,0	4.751,0	0,0	16.827,0
Goiás	9.886,0	0,0	1.137,0	0,0	8.749,0
Distrito Federal	888,5	0,0	290,5	0,0	598,0

Estatística da Pesca – Ano de 2006

Produção estimada e participação relativa da pesca extrativa industrial, artesanal e aquicultura no Brasil, por unidade da Federação, ano 2006.

Regiões e unidades da Federação	Pesca Extrativa				Aquicultura		Total (t)
	Industrial	%	Artesanal	%	Total	%	
BRASIL	271.410,0	25,8	507.702,5	48,3	271.695,5	25,9	1.050.808,0
Norte	32.927,0	12,9	200.607,0	78,4	22.350,0	8,7	255.884,0
Rondônia	0,0	0,0	2.241,0	31,0	4.980,0	69,0	7.221,0
Acre	0,0	0,0	1.413,0	41,4	2.003,0	58,6	3.416,0
Amazonas	0,0	0,0	57.316,0	90,3	6.163,0	9,7	63.479,0
Roraima	0,0	0,0	721,0	23,5	2.341,0	76,5	3.062,0
Pará	32.249,0	21,1	118.144,0	77,3	2.437,0	1,6	152.830,0
Amapá	678,0	3,3	19.146,0	94,5	426,0	2,1	20.250,0
Tocantins	0,0	0,0	1.626,0	28,9	4.000,0	71,1	5.626,0
Nordeste	9.142,5	2,8	213.528,5	66,2	99.799,5	30,9	322.470,5
Maranhão	0,0	0,0	61.632,5	98,4	981,0	1,6	62.613,5
Piauí	0,0	0,0	5.728,5	62,8	3.396,0	37,2	9.124,5
Ceará	1.002,5	1,5	26.125,5	39,4	39.180,0	59,1	66.308,0
Rio Grande do Norte	5.529,5	11,7	15.214,0	32,2	26.505,0	56,1	47.248,5
Paraíba	1.921,5	16,5	7.883,5	67,9	1.807,0	15,6	11.612,0
Pernambuco	689,0	2,9	18.291,5	76,4	4.955,0	20,7	23.935,5
Alagoas	0,0	0,0	10.979,5	71,0	4.495,0	29,0	15.474,5
Sergipe	0,0	0,0	5.442,5	54,5	4.542,5	45,5	9.985,0
Bahia	0,0	0,0	62.231,0	81,7	13.938,0	18,3	76.169,0
Sudeste	80.685,5	45,3	60.595,5	34,0	36.917,5	20,7	178.198,5
Minas Gerais	0,0	0,0	10.498,0	63,4	6.059,0	36,6	16.557,0
Espírito Santo	1.888,5	8,0	17.733,5	75,6	3.841,5	16,4	23.463,5
Rio de Janeiro	49.961,0	67,8	18.079,0	24,5	5.613,5	7,6	73.653,5
São Paulo	28.836,0	44,7	14.285,0	22,1	21.403,5	33,2	64.524,5
Sul	148.655,0	59,5	22.636,0	9,1	78.696,5	31,5	249.987,5
Paraná	0,0	0,0	2.749,0	13,7	17.303,0	86,3	20.052,0
Santa Catarina	117.681,0	71,4	10.064,0	6,1	37.128,5	22,5	164.873,5
Rio Grande do Sul	30.974,0	47,6	9.823,0	15,1	24.265,0	37,3	65.062,0
Centro-Oeste	0,0	0,0	10.335,5	23,3	33.932,0	76,7	44.267,5
Mato Grosso do Sul	0,0	0,0	4.157,0	34,9	7.758,0	65,1	11.915,0
Mato Grosso	0,0	0,0	4.751,0	22,0	16.827,0	78,0	21.578,0
Goiás	0,0	0,0	1.137,0	11,5	8.749,0	88,5	9.886,0
Distrito Federal	0,0	0,0	290,5	32,7	598,0	67,3	888,5

Estatística da Pesca – Ano de 2006

Produção estimada segundo as regiões e unidades da Federação, de peixes, crustáceos e moluscos da pesca extrativa marinha.

Regiões e unidades da Federação	Total	Peixes	Crustáceos	Moluscos
	(t)	(t)	(t)	(t)
BRASIL	527.871,5	458.068,0	56.303,0	13.500,5
Norte	85.603,0	72.332,5	12.892,5	378,0
Rondônia	0,0	0,0	0,0	0,0
Acre	0,0	0,0	0,0	0,0
Amazonas	0,0	0,0	0,0	0,0
Roraima	0,0	0,0	0,0	0,0
Pará	78.443,0	65.354,0	12.711,0	378,0
Amapá	7.160,0	6.978,5	181,5	0,0
Tocantins	0,0	0,0	0,0	0,0
Nordeste	155.162,0	118.440,5	27.085,0	9.636,5
Maranhão	39.652,0	32.188,0	6.380,5	1.083,5
Piauí	3.191,0	1.788,0	1.308,0	95,0
Ceará	16.552,0	14.034,0	2.514,5	3,5
Rio Grande do Norte	16.917,5	15.120,5	1.318,5	478,5
Paraíba	6.406,5	3.233,5	985,0	2.188,0
Pernambuco	14.688,5	8.398,0	2.061,0	4.229,5
Alagoas	10.312,0	7.736,0	1.944,5	631,5
Sergipe	4.353,5	2.527,0	1.561,5	265,0
Bahia	43.089,0	33.415,5	9.011,5	662,0
Sudeste	118.857,0	110.098,0	6.334,0	2.425,0
Minas Gerais	0,0	0,0	0,0	0,0
Espírito Santo	18.831,0	17.414,0	1.353,5	63,5
Rio de Janeiro	66.939,0	63.418,0	2.051,5	1.469,5
São Paulo	33.087,0	29.266,0	2.929,0	892,0
Sul	168.249,5	157.197,0	9.991,5	1.061,0
Paraná	1.993,0	1.122,0	863,0	8,0
Santa Catarina	127.164,0	120.208,0	5.916,0	1.040,0
Rio Grande do Sul	39.092,5	35.867,0	3.212,5	13,0
Centro-Oeste	0,0	0,0	0,0	0,0
Mato Grosso do Sul	0,0	0,0	0,0	0,0
Mato Grosso	0,0	0,0	0,0	0,0
Goiás	0,0	0,0	0,0	0,0
Distrito Federal	0,0	0,0	0,0	0,0

Estatística da Pesca – Ano de 2006

Valor da produção pesqueira em reais, segundo as regiões e unidades da Federação, de peixes, crustáceos e moluscos da pesca extrativa marinha.

Regiões e unidades da Federação	Total	Peixes	Crustáceos	Moluscos
	(R\$)	(R\$)	(R\$)	(R\$)
BRASIL	1.690.364.770,00	1.224.852.330,00	424.248.025,00	41.264.415,00
Norte	367.361.055,00	242.764.495,00	124.402.310,00	194.250,00
Rondônia	0,00	0,00	0,00	0,00
Acre	0,00	0,00	0,00	0,00
Amazonas	0,00	0,00	0,00	0,00
Roraima	0,00	0,00	0,00	0,00
Pará	347.729.055,00	223.937.745,00	123.597.060,00	194.250,00
Amapá	19.632.000,00	18.826.750,00	805.250,00	0,00
Tocantins	0,00	0,00	0,00	0,00
Nordeste	723.561.235,00	469.414.475,00	233.026.030,00	21.120.730,00
Maranhão	152.730.270,00	113.324.145,00	35.357.070,00	4.049.055,00
Piauí	13.057.145,00	7.171.095,00	5.411.050,00	475.000,00
Ceará	110.042.355,00	57.214.810,00	52.799.545,00	28.000,00
Rio Grande do Norte	88.348.775,00	60.919.595,00	24.328.500,00	3.100.680,00
Paraíba	28.990.005,00	16.302.455,00	12.352.495,00	335.055,00
Pernambuco	46.141.525,00	26.483.475,00	13.606.050,00	6.052.000,00
Alagoas	54.939.550,00	34.712.925,00	16.641.125,00	3.585.500,00
Sergipe	21.372.095,00	11.305.455,00	9.086.755,00	979.885,00
Bahia	207.939.515,00	141.980.520,00	63.443.440,00	2.515.555,00
Sudeste	361.353.655,00	300.695.285,00	42.902.935,00	17.755.435,00
Minas Gerais	0,00	0,00	0,00	0,00
Espírito Santo	99.302.520,00	78.464.150,00	20.416.785,00	421.585,00
Rio de Janeiro	182.357.450,00	163.025.350,00	10.123.400,00	9.208.700,00
São Paulo	79.693.685,00	59.205.785,00	12.362.750,00	8.125.150,00
Sul	238.088.825,00	211.978.075,00	23.916.750,00	2.194.000,00
Paraná	3.192.600,00	1.404.100,00	1.777.100,00	11.400,00
Santa Catarina	176.400.875,00	160.362.175,00	13.877.700,00	2.161.000,00
Rio Grande do Sul	58.495.350,00	50.211.800,00	8.261.950,00	21.600,00
Centro-Oeste	0,00	0,00	0,00	0,00
Mato Grosso do Sul	0,00	0,00	0,00	0,00
Mato Grosso	0,00	0,00	0,00	0,00
Goiás	0,00	0,00	0,00	0,00
Distrito Federal	0,00	0,00	0,00	0,00

Estatística da Pesca – Ano de 2006

Pesca extrativa, em toneladas e valores em reais, segundo as principais espécies marinhas – Pará.

Principais Espécies	Preço Médio 1ª Comerc. (R\$/kg)	Total		Industrial		Artesanal	
		(t)	(R\$)	(t)	(R\$)	(t)	(R\$)
Total geral		78.443,0	347.729.055,00	13.871,5	97.063.590,00	64.571,5	250.665.465,00
Peixes		65.354,0	223.937.745,00	6.377,0	18.260.840,00	58.977,0	205.676.905,00
Arraia	1,08	966,5	1.043.820,00	410,5	443.340,00	556,0	600.480,00
Albacora	0,00	0,0	0,00	0,0	0,00	0,0	0,00
Albacora-bandolin	0,00	0,0	0,00	0,0	0,00	0,0	0,00
Bagre	1,88	2.617,5	4.920.900,00	699,5	1.315.060,00	1.918,0	3.605.840,00
Bandeirado	1,05	2.455,5	2.578.275,00	57,5	60.375,00	2.398,0	2.517.900,00
Beijupirá	3,56	512,5	1.824.500,00	12,0	42.720,00	500,5	1.781.780,00
Bonito	2,13	555,0	1.182.150,00	0,5	1.065,00	554,5	1.181.085,00
Cambeua	1,08	1.840,0	1.987.200,00	1.231,5	1.330.020,00	608,5	657.180,00
Camurim	1,30	842,5	1.095.250,00	33,5	43.550,00	809,0	1.051.700,00
Cangatá	1,29	757,5	977.175,00	66,5	85.785,00	691,0	891.390,00
Canguira	2,15	449,5	966.425,00	34,5	74.175,00	415,0	892.250,00
Cavala	3,85	289,5	1.114.575,00	7,5	28.875,00	282,0	1.085.700,00
Cioba	3,93	701,0	2.754.930,00	7,5	29.475,00	693,5	2.725.455,00
Corvina	2,99	3.261,0	9.750.390,00	193,5	578.565,00	3.067,5	9.171.825,00
Enchova	4,92	57,0	280.440,00	0,0	0,00	57,0	280.440,00
Espardate	10,00	67,5	675.000,00	11,5	115.000,00	56,0	560.000,00
Garoupa	7,93	522,5	4.143.425,00	7,0	55.510,00	515,5	4.087.915,00
Guaiúba	5,08	328,0	1.666.240,00	4,5	22.860,00	323,5	1.643.380,00
Gurijuba	3,37	3.610,0	12.165.700,00	364,5	1.228.365,00	3.245,5	10.937.335,00
Jurupiranga	1,63	46,5	75.795,00	0,0	0,00	46,5	75.795,00
Mero	3,62	114,0	412.680,00	0,5	1.810,00	113,5	410.870,00
Pacamão	1,96	80,5	157.780,00	0,0	0,00	80,5	157.780,00
Pargo	7,07	5.649,0	39.938.430,00	638,5	4.514.195,00	5.010,5	35.424.235,00
Peixe-galo	2,44	23,5	57.340,00	10,0	24.400,00	13,5	32.940,00
Peixe-pedra	2,63	357,5	940.225,00	1,0	2.630,00	356,5	937.595,00
Pescada-amarela	5,11	13.786,5	70.449.015,00	839,0	4.287.290,00	12.947,5	66.161.725,00
Pescada-cambuçu	2,19	275,5	603.345,00	62,5	136.875,00	213,0	466.470,00
Pescadinha-gó	1,96	2.771,0	5.431.160,00	364,0	713.440,00	2.407,0	4.717.720,00
Pirapema	2,09	448,5	937.365,00	92,0	192.280,00	356,5	745.085,00
Serra	3,31	5.960,0	19.727.600,00	196,0	648.760,00	5.764,0	19.078.840,00
Tainha	3,92	311,5	1.221.080,00	0,0	0,00	311,5	1.221.080,00
Timbira	1,43	925,0	1.322.750,00	66,5	95.095,00	858,5	1.227.655,00
Tubarão	2,40	3.160,0	7.584.000,00	166,0	398.400,00	2.994,0	7.185.600,00
Uricica	1,29	52,5	67.725,00	0,0	0,00	52,5	67.725,00
Uritinga	2,22	3.861,5	8.572.530,00	208,5	462.870,00	3.653,0	8.109.660,00
Xaréu	2,23	398,5	888.655,00	28,5	63.555,00	370,0	825.100,00
Outros	2,25	7.299,5	16.423.875,00	562,0	1.264.500,00	6.737,5	15.159.375,00
Crustáceos		12.711,0	123.597.060,00	7.494,5	78.802.750,00	5.216,5	44.794.310,00

continua

Estatística da Pesca – Ano de 2006

Pesca extrativa, em toneladas e valores em reais, segundo principais espécies marinhas – Pará.

Continuação

Principais Espécies	Preço Médio 1ª Comerc. (R\$/Kg)	Total		Industrial		Artesanal	
		(t)	(R\$)	(t)	(R\$)	(t)	(R\$)
Camarão-carabineiro	0,00	0,0	0,00	0,0	0,00	0,0	0,00
Camarão-alistado	0,00	0,0	0,00	0,0	0,00	0,0	0,00
Caranguejo	2,80	3.677,5	10.297.000,00	0,0	0,00	3.677,5	10.297.000,00
Caranguejo-de-profundidade	0,00	0,0	0,00	0,0	0,00	0,0	0,00
Lagosta	23,50	1.427,0	33.534.500,00	8,5	199.750,00	1.418,5	33.334.750,00
Siri	0,72	10,5	7.560,00	0,0	0,00	10,5	7.560,00
Moluscos		378,0	194.250,00	0,0	0,00	378,0	194.250,00
Mexilhão	0,50	376,5	188.250,00	0,0	0,00	376,5	188.250,00
Ostra	4,00	1,5	6.000,00	0,0	0,00	1,5	6.000,00
Polvo	0,00	0,0	0,00	0,0	0,00	0,0	0,00

Estatística da Pesca – Ano de 2006

Pesca extrativa, em toneladas e valores em reais, segundo as principais espécies marinhas – Amapá.

Principais Espécies	Preço Médio 1ª Comerc. (R\$/kg)	Total		Industrial		Artesanal	
		(t)	(R\$)	(t)	(R\$)	(t)	(R\$)
Total geral		7.160,0	19.632.000,00	678,0	1.957.845,00	6.482,0	17.674.155,00
Peixes		6.978,5	18.826.750,00	636,5	1.776.075,00	6.342,0	17.050.675,00
Arraia	1,50	24,0	36.000,00	0,0	0,00	24,0	36.000,00
Albacora-laje	4,70	22,5	105.750,00	22,5	105.750,00	0,0	0,00
Bagre	1,58	1.265,5	1.999.490,00	121,0	191.180,00	1.144,5	1.808.310,00
Bandeirado	1,46	75,5	110.230,00	9,5	13.870,00	66,0	96.360,00
Beijupirá	3,56	1,0	3.560,00	0,0	0,00	1,0	3.560,00
Bonito	2,20	1,5	3.300,00	1,5	3.300,00	0,0	0,00
Cação	1,92	106,5	204.480,00	32,0	61.440,00	74,5	143.040,00
Cambéua	1,10	0,5	550,00	0,0	0,00	0,5	550,00
Camorim	4,23	27,5	116.325,00	3,5	14.805,00	24,0	101.520,00
Cangatá	1,20	1,0	1.200,00	0,5	600,00	0,5	600,00
Cavala	3,90	0,5	1.950,00	0,5	1.950,00	0,0	0,00
Corvina	1,78	880,0	1.566.400,00	0,0	0,00	880,0	1.566.400,00
Espadarte	2,50	36,0	90.000,00	27,0	67.500,00	9,0	22.500,00
Garoupa	8,00	4,0	32.000,00	3,5	28.000,00	0,5	4.000,00
Guaraximbora	5,00	15,0	75.000,00	0,0	0,00	15,0	75.000,00
Guaiúba	5,10	15,5	79.050,00	0,0	0,00	15,5	79.050,00
Gurijuba	3,69	1.545,5	5.702.895,00	112,0	413.280,00	1.433,5	5.289.615,00
Mero	1,48	40,0	59.200,00	36,0	53.280,00	4,0	5.920,00
Pargo	2,75	103,0	283.250,00	64,0	176.000,00	39,0	107.250,00
Paru	2,50	12,5	31.250,00	0,0	0,00	12,5	31.250,00
Peixe-pedra	0,68	15,0	10.200,00	0,0	0,00	15,0	10.200,00
Pescada-amarela	4,17	1.345,5	5.610.735,00	83,5	348.195,00	1.262,0	5.262.540,00
Pescada-cambuçu	1,18	53,0	62.540,00	0,5	590,00	52,5	61.950,00
Pescadinha	0,95	25,5	24.225,00	0,5	475,00	25,0	23.750,00
Pirapema	2,00	75,0	150.000,00	0,0	0,00	75,0	150.000,00
Sarda	2,32	150,5	349.160,00	33,0	76.560,00	117,5	272.600,00
Sardinha	2,17	6,5	14.105,00	0,0	0,00	6,5	14.105,00
Serra	0,63	5,5	3.465,00	0,0	0,00	5,5	3.465,00
Tainha	2,55	188,0	479.400,00	16,0	40.800,00	172,0	438.600,00
Timbira	1,50	4,0	6.000,00	0,0	0,00	4,0	6.000,00
Uricica	1,30	9,0	11.700,00	0,0	0,00	9,0	11.700,00
Uritinga	1,64	793,5	1.301.340,00	0,0	0,00	793,5	1.301.340,00
Xaréu	3,00	42,0	126.000,00	39,5	118.500,00	2,5	7.500,00
Outros	2,00	88,0	176.000,00	30,0	60.000,00	58,0	116.000,00

continua

Estatística da Pesca – Ano de 2006

Pesca extrativa, em toneladas e valores em reais, segundo as principais espécies marinhas – Amapá.

Continuação

Principais Espécies	Preço Médio 1ª Comerc. (R\$/kg)	Total		Industrial		Artesanal	
		(t)	(R\$)	(t)	(R\$)	(t)	(R\$)
Camarão-rosa	4,38	107,5	470.850,00	41,5	181.770,00	66,0	289.080,00
Caranguejo	2,80	68,0	190.400,00	0,0	0,00	68,0	190.400,00
Lagosta	24,00	6,0	144.000,00	0,0	0,00	6,0	144.000,00
Moluscos		0,0	0,00	0,0	0,00	0,0	0,00

Estatística da Pesca – Ano de 2006

Pesca extrativa, em toneladas e valores em reais, segundo as principais espécies marinhas – Maranhão.

Principais Espécies	Preço Médio 1ª Comerc. (R\$/kg)	Total		Industrial		Artesanal	
		(t)	(R\$)	(t)	(R\$)	(t)	(R\$)
Total geral		39.652,0	152.730.270,00	0,0	0,00	39.652,00	152.730.270,00
Peixes		32.188,0	113.324.145,0	0,0	0,00	32.188,0	113.324.145,00
Arenque	2,00	50,5	101.000,00	0,0	0,00	50,5	101.000,00
Ariacó	5,00	121,5	607.500,00	0,0	0,00	121,5	607.500,00
Arraia	1,64	693,0	1.136.520,00	0,0	0,00	693,0	1.136.520,00
Bagre	2,74	2.642,5	7.240.450,00	0,0	0,00	2.642,5	7.240.450,00
Bandeirado	3,23	1.552,5	5.014.575,00	0,0	0,00	1.552,5	5.014.575,00
Bonito	2,50	627,0	1.567.500,00	0,0	0,00	627,0	1.567.500,00
Cabeçudo	1,10	167,5	184.250,00	0,0	0,00	167,5	184.250,00
Cação	2,40	332,0	796.800,00	0,0	0,00	332,0	796.800,00
Cambéua	2,56	140,0	358.400,00	0,0	0,00	140,0	358.400,00
Camurim	5,56	858,5	4.773.260,00	0,0	0,00	858,5	4.773.260,00
Camurupim	3,60	122,5	441.000,00	0,0	0,00	122,5	441.000,00
Cangatá	2,38	1.631,0	3.881.780,00	0,0	0,00	1.631,0	3.881.780,00
Cavala	3,90	303,5	1.183.650,00	0,0	0,00	303,5	1.183.650,00
Corvina	3,00	2.953,5	8.860.500,00	0,0	0,00	2.953,5	8.860.500,00
Cururuca	2,20	584,0	1.284.800,00	0,0	0,00	584,0	1.284.800,00
Dentão	3,00	16,0	48.000,00	0,0	0,00	16,0	48.000,00
Enchova	6,04	85,0	513.400,00	0,0	0,00	85,0	513.400,00
Garajuba	1,50	116,0	174.000,00	0,0	0,00	116,0	174.000,00
Garoupa	12,72	75,0	954.000,00	0,0	0,00	75,0	954.000,00
Guaiúba	8,75	136,5	1.194.375,00	0,0	0,00	136,5	1.194.375,00
Guaravira	2,01	176,5	354.765,00	0,0	0,00	176,5	354.765,00
Gurijuba	3,71	348,0	1.291.080,00	0,0	0,00	348,0	1.291.080,00
Jurupiranga	3,41	192,5	656.425,00	0,0	0,00	192,5	656.425,00
Mero	2,50	17,0	42.500,00	0,0	0,00	17,0	42.500,00
Pacamão	1,82	259,0	471.380,00	0,0	0,00	259,0	471.380,00
Pargo	2,23	196,0	437.080,00	0,0	0,00	196,0	437.080,00
Paru	2,60	23,0	59.800,00	0,0	0,00	23,0	59.800,00
Peixe-pedra	4,02	1.042,0	4.188.840,00	0,0	0,00	1.042,0	4.188.840,00
Pescada-amarela	6,55	3.618,5	23.701.175,00	0,0	0,00	3.618,5	23.701.175,00
Pescada-branca	4,92	527,0	2.592.840,00	0,0	0,00	527,0	2.592.840,00
Pescada-gó	3,39	2.725,0	9.237.750,00	0,0	0,00	2.725,0	9.237.750,00
Sardinha	1,27	457,5	581.025,00	0,0	0,00	457,5	581.025,00
Serra	3,63	2.687,0	9.753.810,00	0,0	0,00	2.687,0	9.753.810,00
Tainha	3,60	2.337,5	8.415.000,00	0,0	0,00	2.337,5	8.415.000,00
Uriacica	1,85	963,5	1.782.475,00	0,0	0,00	963,5	1.782.475,00
Uritinga	3,46	1.747,0	6.044.620,00	0,0	0,00	1.747,0	6.044.620,00
Xaréu	2,76	94,5	260.820,00	0,0	0,00	94,5	260.820,00
Outros	2,00	1.568,5	3.137.000,00	0,0	0,00	1.568,5	3.137.000,00

continua

Estatística da Pesca – Ano de 2006

Pesca extrativa, em toneladas e valores em reais, segundo as principais espécies marinhas – Maranhão.

Continuação

Principais Espécies	Preço Médio 1ª Comerc. (R\$/kg)	Total		Industrial		Artesanal	
		(t)	(R\$)	(t)	(R\$)	(t)	(R\$)
Crustáceos		6.380,5	35.357.070,00	0,0	0,00	6.380,5	35.357.070,00
Camarão-branco	8,10	2.663,0	21.570.300,00	0,0	0,00	2.663,0	21.570.300,00
Camarão-rosa	10,00	534,5	5.345.000,00	0,0	0,00	534,5	5.345.000,00
Camarão-sete-barbas	2,91	2.014,5	5.862.195,00	0,0	0,00	2.014,5	5.862.195,00
Caranguejo	2,23	1.132,5	2.525.475,00	0,0	0,00	1.132,5	2.525.475,00
Lagosta	23,00	0,5	11.500,00	0,0	0,00	0,5	11.500,00
Siri	1,20	35,5	42.600,00	0,0	0,00	35,5	42.600,00
Moluscos		1.083,5	4.049.055,00	0,0	0,00	1.083,5	4.049.055,00
Ostra	13,06	115,0	1.501.900,00	0,0	0,00	115,0	1.501.900,00
Sarnambi	2,63	0,5	1.315,00	0,0	0,00	0,5	1.315,00

Estatística da Pesca – Ano de 2006

Pesca extrativa, em toneladas e valores em reais, segundo as principais espécies marinhas – Piauí.

Principais Espécies	Preço Médio 1ª Comerc. (R\$/kg)	Total		Industrial		Artesanal	
		(t)	(R\$)	(t)	(R\$)	(t)	(R\$)
Total geral		3.191,0	13.057.145,00	0,0	0,00	3.191,00	13.057.145,00
Peixes		1.788,0	7.171.095,0	0,0	0,00	1.788,0	7.171.095,00
Agulha	2,59	0,5	1.295,00	0,0	0,00	0,5	1.295,00
Albacora	4,70	0,5	2.350,00	0,0	0,00	0,5	2.350,00
Ariacó	4,90	191,0	935.900,00	0,0	0,00	191,0	935.900,00
Arraia	1,50	85,5	128.250,00	0,0	0,00	85,5	128.250,00
Bagre	1,80	93,0	167.400,00	0,0	0,00	93,0	167.400,00
Beijupirá	3,50	33,0	115.500,00	0,0	0,00	33,0	115.500,00
Biquara	2,30	15,5	35.650,00	0,0	0,00	15,5	35.650,00
Bonito	1,90	213,5	405.650,00	0,0	0,00	213,5	405.650,00
Caçã	2,50	109,5	273.750,00	0,0	0,00	109,5	273.750,00
Camurim	5,80	5,0	29.000,00	0,0	0,00	5,0	29.000,00
Camurupim	5,70	15,5	88.350,00	0,0	0,00	15,5	88.350,00
Cavala	5,70	164,0	934.800,00	0,0	0,00	164,0	934.800,00
Coró	2,60	49,5	128.700,00	0,0	0,00	49,5	128.700,00
Garajuba	4,90	18,5	90.650,00	0,0	0,00	18,5	90.650,00
Golosa	2,90	1,0	2.900,00	0,0	0,00	1,0	2.900,00
Guaiúba	3,80	212,0	805.600,00	0,0	0,00	212,0	805.600,00
Pargo	5,90	150,0	885.000,00	0,0	0,00	150,0	885.000,00
Pescada	7,80	103,0	803.400,00	0,0	0,00	103,0	803.400,00
Sardinha	1,00	4,5	4.500,00	0,0	0,00	4,5	4.500,00
Serra	5,00	207,5	1.037.500,00	0,0	0,00	207,5	1.037.500,00
Tainha	3,30	6,0	19.800,00	0,0	0,00	6,0	19.800,00
Xaréu	3,20	2,0	6.400,00	0,0	0,00	2,0	6.400,00
Outros	2,50	107,5	268.750,00	0,0	0,00	107,5	268.750,00
Crustáceos		1.308,0	5.411.050,00	0,0	0,00	1.308,0	5.411.050,00
Camarão	8,30	79,0	655.700,00	0,0	0,00	79,0	655.700,00
Camarão-sete-barbas	5,80	63,5	368.300,00	0,0	0,00	63,5	368.300,00
Caranguejo	1,70	1.066,5	1.813.050,00	0,0	0,00	1.066,5	1.813.050,00
Lagosta	26,00	99,0	2.574.000,00	0,0	0,00	99,0	2.574.000,00
Moluscos		95,0	475.000,00	0,0	0,00	95,0	475.000,00
Ostra	5,00	95,0	475.000,00	0,0	0,00	95,0	475.000,00

Estatística da Pesca – Ano de 2006

Pesca extrativa, em toneladas e valores em reais, segundo as principais espécies marinhas – Ceará.

Principais Espécies	Preço Médio 1ª Comerc. (R\$/k g)	Total		Industrial		Artesanal	
		(t)	(R\$)	(t)	(R\$)	(t)	(R\$)
Total geral		16.552,0	110.042.355,00	1.002,5	10.108.605,00	15.549,5	99.933.750,00
Peixes		14.034,0	57.214.810,00	428,5	2.960.785,00	13.605,5	54.254.025,00
Agulha	3,55	30,5	108.275,00	0,0	0,00	30,5	108.275,00
Agulhinha	3,50	0,5	1.750,00	0,0	0,00	0,5	1.750,00
Albacora	4,70	136,5	641.550,00	0,5	2.350,00	136,0	639.200,00
Arabaiana	7,10	121,5	862.650,00	1,0	7.100,00	120,5	855.550,00
Ariacó	5,10	804,5	4.102.950,00	0,0	0,00	804,5	4.102.950,00
Arraia	1,77	618,0	1.093.860,00	0,5	885,00	617,5	1.092.975,00
Bagre	1,86	165,5	307.830,00	0,0	0,00	165,5	307.830,00
Beijupirá	5,88	270,5	1.590.540,00	25,5	149.940,00	245,0	1.440.600,00
Biquara	3,40	572,0	1.944.800,00	0,5	1.700,00	571,5	1.943.100,00
Bonito	2,95	251,5	741.925,00	6,5	19.175,00	245,0	722.750,00
Cação	3,02	215,0	649.300,00	2,0	6.040,00	213,0	643.260,00
Caíco	2,00	1.745,5	3.491.000,00	2,5	5.000,00	1.743,0	3.486.000,00
Camurim	5,41	82,0	443.620,00	0,0	0,00	82,0	443.620,00
Camurupim	4,88	208,0	1.015.040,00	0,0	0,00	208,0	1.015.040,00
Cangulo	4,01	30,0	120.300,00	0,5	2.005,00	29,5	118.295,00
Carapitanga	6,00	306,0	1.836.000,00	0,0	0,00	306,0	1.836.000,00
Cavala	7,24	1.564,5	11.326.980,00	219,5	1.589.180,00	1.345,0	9.737.800,00
Cioba	6,63	166,5	1.103.895,00	0,0	0,00	166,5	1.103.895,00
Dentão	5,93	127,5	756.075,00	1,5	8.895,00	126,0	747.180,00
Dourado	4,34	190,5	826.770,00	5,0	21.700,00	185,5	805.070,00
Garoupa	6,64	72,5	481.400,00	0,5	3.320,00	72,0	478.080,00
Guaiúba	5,00	1.389,0	6.945.000,00	2,5	12.500,00	1.386,5	6.932.500,00
Guarajuba	3,74	413,0	1.544.620,00	18,0	67.320,00	395,0	1.477.300,00
Guaraximborá	3,59	130,5	468.495,00	0,5	1.795,00	130,0	466.700,00
Mero	2,29	5,5	12.595,00	0,0	0,00	5,5	12.595,00
Palombeta	1,79	282,0	504.780,00	0,0	0,00	282,0	504.780,00
Pargo	7,94	379,0	3.009.260,00	127,5	1.012.350,00	251,5	1.996.910,00
Pescada	3,63	167,5	608.025,00	0,0	0,00	167,5	608.025,00
Sardinha	1,44	1.425,0	2.052.000,00	0,0	0,00	1.425,0	2.052.000,00
Serra	5,30	596,5	3.161.450,00	0,0	0,00	596,5	3.161.450,00
Sirigado	7,90	214,5	1.694.550,00	1,0	7.900,00	213,5	1.686.650,00
Vermelho	4,97	32,5	161.525,00	1,0	4.970,00	31,5	156.555,00
Xaréu	3,13	152,0	475.760,00	10,0	31.300,00	142,0	444.460,00
Outros	2,68	1.168,0	3.130.240,00	2,0	5.360,00	1.166,0	3.124.880,00
Crustáceos		2.514,5	52.799.545,00	574,0	7.147.820,00	1.940,5	45.651.725,00
Camarão	11,91	607,0	7.229.370,00	548,0	6.526.680,00	59,0	702.690,00
Lagostas	23,89	1.907,5	45.570.175,00	26,0	621.140,00	1.881,5	44.949.035,00
Moluscos		3,5	28.000,00	0,0	0,00	3,5	28.000,00
Polvo	8,00	3,5	28.000,00	0,0	0,00	3,5	28.000,00

Estatística da Pesca – Ano de 2006

Pesca extrativa, em toneladas e valores em reais, segundo as principais espécies marinhas – Rio Grande do Norte.

Principais Espécies	Preço Médio 1ª Comerc. (R\$/kg)	Total		Industrial		Artesanal	
		(t)	(R\$)	(t)	(R\$)	(t)	(R\$)
Total geral		16.917,5	88.348.775,00	5.529,5	27.395.740,00	11.388,00	60.953.035,00
Peixes		15.120,5	60.919.595,00	5.529,5	27.395.740,00	9.591,0	33.523.855,00
Agulha	2,59	146,0	378.140,00	0,0	0,00	146,0	378.140,00
Agulhão-branco	5,10	29,0	147.900,00	29,0	147.900,00	0,0	0,00
Agulhão-negro	5,00	88,0	440.000,00	88,0	440.000,00	0,0	0,00
Agulhão-vela	4,32	92,0	397.440,00	59,5	257.040,00	32,5	140.400,00
Albacora-bandolin	6,00	522,5	3.135.000,00	522,5	3.135.000,00	0,0	0,00
Albacora-branca	6,00	81,5	489.000,00	81,5	489.000,00	0,0	0,00
Albacora-laje	5,25	1.527,0	8.016.750,00	1.432,5	7.520.625,00	94,5	496.125,00
Albacorinha	4,47	220,0	983.400,00	0,0	0,00	220,0	983.400,00
Arabaiana	7,32	31,5	230.580,00	0,0	0,00	31,5	230.580,00
Ariacó	4,19	264,5	1.108.255,00	0,0	0,00	264,5	1.108.255,00
Arraia	1,42	80,5	114.310,00	0,0	0,00	80,5	114.310,00
Bagre	1,18	77,0	90.860,00	0,0	0,00	77,0	90.860,00
Biquara	1,76	420,5	740.080,00	0,0	0,00	420,5	740.080,00
Bonito	2,85	185,5	528.675,00	0,0	0,00	185,5	528.675,00
Caçãolombo-preto	2,85	386,0	1.100.100,00	185,5	528.675,00	200,5	571.425,00
Caçãozul	2,85	815,0	2.322.750,00	815,0	2.322.750,00	0,0	0,00
Caçãocavala	2,85	40,5	115.425,00	40,5	115.425,00	0,0	0,00
Caçãopanam	2,85	67,5	192.375,00	67,5	192.375,00	0,0	0,00
Caçãoraposa	2,85	7,0	19.950,00	7,0	19.950,00	0,0	0,00
Caçãotigre	2,85	2,5	7.125,00	2,5	7.125,00	0,0	0,00
Caíco	2,93	889,5	2.606.235,00	0,0	0,00	889,5	2.606.235,00
Camurim	6,24	105,0	655.200,00	0,0	0,00	105,0	655.200,00
Camurupim	4,63	20,0	92.600,00	0,0	0,00	20,0	92.600,00
Cangulo	4,73	7,5	35.475,00	0,0	0,00	7,5	35.475,00
Cavala	7,14	338,5	2.416.890,00	72,0	514.080,00	266,5	1.902.810,00
Cioba	7,31	246,5	1.801.915,00	0,0	0,00	246,5	1.801.915,00
Dentão	7,17	98,0	702.660,00	0,0	0,00	98,0	702.660,00
Dourado	5,00	366,5	1.832.500,00	20,0	100.000,00	346,5	1.732.500,00
Espadarte	5,63	2.012,5	11.330.375,00	2.012,5	11.330.375,00	0,0	0,00
Garacimbora	4,16	100,5	418.080,00	0,0	0,00	100,5	418.080,00
Garajuba	4,16	249,5	1.037.920,00	0,0	0,00	249,5	1.037.920,00
Garoupa	7,13	149,5	1.065.935,00	0,0	0,00	149,5	1.065.935,00
Guaiúba	4,37	361,5	1.579.755,00	0,0	0,00	361,5	1.579.755,00
Pargo	5,96	94,0	560.240,00	0,0	0,00	94,0	560.240,00
Peixe-voador	0,90	1.062,5	956.250,00	0,0	0,00	1.062,5	956.250,00
Pescada	4,08	188,0	767.040,00	0,0	0,00	188,0	767.040,00
Sardinha-bandeira	1,10	673,0	740.300,00	0,0	0,00	673,0	740.300,00
Serra	5,48	549,0	3.008.520,00	0,0	0,00	549,0	3.008.520,00
Sirigado	7,47	112,5	840.375,00	0,0	0,00	112,5	840.375,00

continua

Estatística da Pesca – Ano de 2006

Pesca extrativa, em toneladas e valores em reais, segundo as principais espécies marinhas – Rio Grande do Norte.

Continuação

Principais Espécies	Preço Médio 1ª Comerc. (R\$/kg)	Total		Industrial		Artesanal	
		(t)	(R\$)	(t)	(R\$)	(t)	(R\$)
Tainha	4,07	735,5	2.993.485,00	0,0	0,00	735,5	2.993.485,00
Xaréu	4,29	4,5	19.305,00	0,0	0,00	4,5	19.305,00
Outros	2,93	1.672,5	4.900.425,00	94,0	275.420,00	1.578,5	4.625.005,00
Crustáceos		1.318,5	24.328.500,00	0,0	0,00	1.318,5	24.328.500,00
Camarão	8,40	259,0	2.175.600,00	0,0	0,00	259,0	2.175.600,00
Camarão-carabineiro	0,00	0,0	0,00	0,0	0,00	0,0	0,00
Caranguejo-de-prof.	0,00	0,0	0,00	0,0	0,00	0,0	0,00
Caranguejo-uçá	3,90	116,0	452.400,00	0,0	0,00	116,0	452.400,00
Lagosta	23,00	943,5	21.700.500,00	0,0	0,00	943,5	21.700.500,00
Moluscos		478,5	3.100.680,00	0,0	0,00	478,5	3.100.680,00
Polvo	6,48	478,5	3.100.680,00	0,0	0,00	478,5	3.100.680,00

Estatística da Pesca – Ano de 2006

Pesca extrativa, em toneladas e valores em reais, segundo as principais espécies marinhas – Paraíba.

Principais Espécies	Preço Médio 1ª Comerc. (R\$/kg)	Total		Industrial		Artesanal	
		(t)	(R\$)	(t)	(R\$)	(t)	(R\$)
Total geral		6.406,5	28.990.005,00	1.921,5	10.774.665,00	4.485,0	18.215.340,00
Peixes		3.233,5	16.302.455,00	1.921,5	10.774.665,00	1.312,0	5.527.790,00
Albacora-bandolim	7,71	163,0	1.256.730,00	163,0	1.256.730,00	0,0	0,00
Albacora-branca	7,71	58,5	451.035,00	58,5	451.035,00	0,0	0,00
Albacora-laje	7,71	66,5	512.715,00	66,5	512.715,00	0,0	0,00
Agulha	0,00	0,0	0,00	0,0	0,00	0,0	0,00
Agulhão-branco	5,17	18,0	93.060,00	18,0	93.060,00	0,0	0,00
Agulhão-negro	5,17	103,5	535.095,00	103,5	535.095,00	0,0	0,00
Agulhão-vela	5,17	8,0	41.360,00	8,0	41.360,00	0,0	0,00
Arabaiana	7,67	1,5	11.505,00	0,0	0,00	1,5	11.505,00
Ariacó	4,39	11,5	50.485,00	0,0	0,00	11,5	50.485,00
Arraias	3,61	17,5	63.175,00	0,0	0,00	17,5	63.175,00
Atum	7,71	0,0	0,00	0,0	0,00	0,0	0,00
Bagre	2,31	106,0	244.860,00	0,0	0,00	106,0	244.860,00
Beijupirá	5,25	0,5	2.625,00	0,0	0,00	0,5	2.625,00
Biquara	6,20	20,5	127.100,00	0,0	0,00	20,5	127.100,00
Bonito	5,89	14,0	82.460,00	0,0	0,00	14,0	82.460,00
Cação	4,55	492,0	2.238.600,00	492,0	2.238.600,00	0,0	0,00
Camurim	6,72	72,5	487.200,00	0,0	0,00	72,5	487.200,00
Camurupim	7,06	8,0	56.480,00	0,0	0,00	8,0	56.480,00
Carapeba	5,38	17,0	91.460,00	0,0	0,00	17,0	91.460,00
Cavala	9,00	17,5	157.500,00	3,0	27.000,00	14,5	130.500,00
Cioba	9,18	36,5	335.070,00	0,0	0,00	36,5	335.070,00
Dentão	6,94	4,0	27.760,00	0,0	0,00	4,0	27.760,00
Dourado	7,17	21,5	154.155,00	9,5	68.115,00	12,0	86.040,00
Espadarte	5,63	978,5	5.508.955,00	978,5	5.508.955,00	0,0	0,00
Garajuba	7,44	32,0	238.080,00	0,0	0,00	32,0	238.080,00
Garaximbora	7,80	2,0	15.600,00	0,0	0,00	2,0	15.600,00
Garoupa	7,55	7,5	56.625,00	0,0	0,00	7,5	56.625,00
Guaiúba	5,90	30,0	177.000,00	0,0	0,00	30,0	177.000,00
Manjuba	2,00	73,5	147.000,00	0,0	0,00	73,5	147.000,00
Mero	8,00	0,5	4.000,00	0,0	0,00	0,5	4.000,00
Pargo	7,07	6,0	42.420,00	0,0	0,00	6,0	42.420,00
Pescada	6,44	91,0	586.040,00	0,0	0,00	91,0	586.040,00
Saramunete	5,00	17,0	85.000,00	0,0	0,00	17,0	85.000,00
Sardinha	2,10	47,0	98.700,00	0,0	0,00	47,0	98.700,00
Serra	7,25	53,0	384.250,00	0,0	0,00	53,0	384.250,00
Sirigado	8,00	3,5	28.000,00	0,0	0,00	3,5	28.000,00
Tainha	4,19	247,5	1.037.025,00	0,0	0,00	247,5	1.037.025,00
Vermelho	9,75	5,0	48.750,00	0,0	0,00	5,0	48.750,00
Voador	3,50	0,5	1.750,00	0,0	0,00	0,5	1.750,00

continua

Estatística da Pesca – Ano de 2006

Pesca extrativa, em toneladas e valores em reais, segundo as principais espécies marinhas – Paraíba.

Continuação

Principais Espécies	Preço Médio 1ª Comerc. (R\$/kg)	Total		Industrial		Artesanal	
		(t)	(R\$)	(t)	(R\$)	(t)	(R\$)
Xaréu	7,19	7,0	50.330,00	0,0	0,00	7,0	50.330,00
Xira	1,25	4,0	5.000,00	0,0	0,00	4,0	5.000,00
Xixarro	7,00	5,5	38.500,00	0,0	0,00	5,5	38.500,00
Outros	2,00	364,5	729.000,00	21,0	42.000,00	343,5	687.000,00
Crustáceos		985,0	12.352.495,00	0,0	0,00	985,0	12.352.495,00
Camarão	12,43	71,5	888.745,00	0,0	0,00	71,5	888.745,00
Caranguejo	4,50	533,5	2.400.750,00	0,0	0,00	533,5	2.400.750,00
Lagosta	23,85	380,0	9.063.000,00	0,0	0,00	380,0	9.063.000,00
Moluscos		2.188,0	335.055,00	0,0	0,00	2.188,0	335.055,00
Maçunim	0,13	2.143,5	278.655,00	0,0	0,00	2.143,5	278.655,00
Ostra	0,45	32,0	14.400,00	0,0	0,00	32,0	14.400,00
Sururu	0,75	0,5	375,00	0,0	0,00	0,5	375,00
Polvo	8,00	4,5	36.000,00	0,0	0,00	4,5	36.000,00
Unha-de-velho	0,75	7,5	5.625,00	0,0	0,00	7,5	5.625,00

Estatística da Pesca – Ano de 2006

Pesca extrativa, em toneladas e valores em reais, segundo as principais espécies marinhas – Pernambuco.

Principais Espécies	Preço Médio 1ª Comerc. (R\$/kg)	Total		Industrial		Artesanal	
		(t)	(R\$)	(t)	(R\$)	(t)	(R\$)
Total geral		14.688,5	46.141.525,00	689,0	2.990.590,00	13.999,5	43.150.935,00
Peixes		8.398,0	26.483.475,00	689,0	2.990.590,00	7.709,0	23.492.885,00
Agulha	4,39	136,5	599.235,00	0,0	0,00	136,5	599.235,00
Agulhão	3,68	86,0	316.480,00	68,0	250.240,00	18,0	66.240,00
Agulhão-azul	3,68	0,0	0,00	0,0	0,00	0,0	0,00
Agulhão-branco	3,68	0,0	0,00	0,0	0,00	0,0	0,00
Agulhão-vela	3,68	0,0	0,00	0,0	0,00	0,0	0,00
Albacora-bandolim	4,53	48,5	219.705,00	48,5	219.705,00	0,0	0,00
Albacora-branca	4,53	63,0	285.390,00	10,5	47.565,00	52,5	237.825,00
Albacora-laje	4,53	405,0	1.834.650,00	405,0	1.834.650,00	0,0	0,00
Arabaiana	6,69	37,0	247.530,00	0,0	0,00	37,0	247.530,00
Aracimbora	3,96	26,0	102.960,00	0,0	0,00	26,0	102.960,00
Ariacó	5,10	76,5	390.150,00	0,0	0,00	76,5	390.150,00
Arraia	1,65	45,5	75.075,00	0,0	0,00	45,5	75.075,00
Bagre	1,40	65,5	91.700,00	0,0	0,00	65,5	91.700,00
Beijupirá	5,80	0,5	2.900,00	0,0	0,00	0,5	2.900,00
Bicuda	3,50	0,5	1.750,00	0,0	0,00	0,5	1.750,00
Biquara	1,91	183,5	350.485,00	0,0	0,00	183,5	350.485,00
Boca-torta	1,91	0,5	955,00	0,0	0,00	0,5	955,00
Bonito	1,00	61,5	61.500,00	2,5	2.500,00	59,0	59.000,00
Budião	2,60	356,5	926.900,00	0,0	0,00	356,5	926.900,00
Cação	2,22	122,5	271.950,00	85,0	188.700,00	37,5	83.250,00
Cambuba	2,00	75,0	150.000,00	0,0	0,00	75,0	150.000,00
Camurim	8,29	58,0	480.820,00	0,0	0,00	58,0	480.820,00
Cangulo	4,00	0,5	2.000,00	0,0	0,00	0,5	2.000,00
Carapeba	6,19	23,0	142.370,00	0,0	0,00	23,0	142.370,00
Cavala	7,92	150,0	1.188.000,00	34,0	269.280,00	116,0	918.720,00
Cioba	7,25	283,5	2.055.375,00	0,0	0,00	283,5	2.055.375,00
Dentão	6,33	70,0	443.100,00	0,0	0,00	70,0	443.100,00
Dourado	5,84	95,0	554.800,00	8,0	46.720,00	87,0	508.080,00
Espadarte	5,63	21,0	118.230,00	21,0	118.230,00	0,0	0,00
Galo	2,50	0,5	1.250,00	0,0	0,00	0,5	1.250,00
Garajuba	5,44	185,5	1.009.120,00	0,0	0,00	185,5	1.009.120,00
Garapau	4,00	0,5	2.000,00	0,0	0,00	0,5	2.000,00
Guaiúba	5,93	89,0	527.770,00	0,0	0,00	89,0	527.770,00
Manjuba	1,00	1.755,0	1.755.000,00	0,0	0,00	1.755,0	1.755.000,00
Pampo	6,21	12,5	77.625,00	0,0	0,00	12,5	77.625,00
Pargo	5,00	10,5	52.500,00	0,0	0,00	10,5	52.500,00
Peixe-rei	3,00	0,5	1.500,00	0,0	0,00	0,5	1.500,00
Pescada	4,90	26,0	127.400,00	0,0	0,00	26,0	127.400,00
Rabo-de-fogo	3,00	150,0	450.000,00	0,0	0,00	150,0	450.000,00

continua

Estatística da Pesca – Ano de 2006

Pesca extrativa, em toneladas e valores em reais, segundo as principais espécies marinhas – Pernambuco.

Continuação

Principais Espécies	Preço Médio 1ª Comerc. (R\$/kg)	Total		Industrial		Artesanal	
		(t)	(R\$)	(t)	(R\$)	(t)	(R\$)
Saramunete	6,51	433,5	2.822.085,00	0,0	0,00	433,5	2.822.085,00
Sardinha	1,20	478,5	574.200,00	0,0	0,00	478,5	574.200,00
Saúna	2,76	492,0	1.357.920,00	0,0	0,00	492,0	1.357.920,00
Serra	5,35	87,5	468.125,00	0,0	0,00	87,5	468.125,00
Sirigado	7,54	190,5	1.436.370,00	0,0	0,00	190,5	1.436.370,00
Tainha	4,70	398,0	1.870.600,00	0,0	0,00	398,0	1.870.600,00
Voador	1,80	0,5	900,00	0,0	0,00	0,5	900,00
Xaréu	3,68	107,5	395.600,00	0,0	0,00	107,5	395.600,00
Xixarro	6,00	0,5	3.000,00	0,0	0,00	0,5	3.000,00
Outros	2,00	1.148,0	2.296.000,00	6,5	13.000,00	1.141,5	2.283.000,00
Crustáceos		2.061,0	13.606.050,0	0,0	0,00	2.061,0	13.606.050,0
Aratu	1,90	52,0	98.800,00	0,0	0,00	52,0	98.800,00
Camarão	7,50	53,5	401.250,00	0,0	0,00	53,5	401.250,00
Camarão-sete-barbas	7,50	436,0	3.270.000,00	0,0	0,00	436,0	3.270.000,00
Caranguejo	3,00	209,0	627.000,00	0,0	0,00	209,0	627.000,00
Lagosta	20,00	366,0	7.320.000,00	0,0	0,00	366,0	7.320.000,00
Siri	2,00	944,5	1.889.000,00	0,0	0,00	944,5	1.889.000,00
Moluscos		4.229,5	6.052.000,00	0,0	0,00	4.229,5	6.052.000,00
Marisco	0,30	2.475,0	742.500,00	0,0	0,00	2.475,0	742.500,00
Ostra	0,36	925,0	333.000,00	0,0	0,00	925,0	333.000,00
Sururu	6,00	829,0	4.974.000,00	0,0	0,00	829,0	4.974.000,00
Outros	5,00	0,5	2.500,00	0,0	0,00	0,5	2.500,00

Estatística da Pesca – Ano de 2006

Pesca extrativa, em toneladas e valores em reais, segundo as principais espécies marinhas – Alagoas.

Principais Espécies	Preço Médio 1ª Comerc. (R\$/kg)	Total		Industrial		Artesanal	
		(t)	(R\$)	(t)	(R\$)	(t)	(R\$)
Total geral		10.312,0	54.939.550,00	0,0	0,00	10.312,0	54.939.550,00
Peixes		7.736,0	34.712.925,00	0,0	0,00	7.736,0	34.712.925,00
Agulha	4,69	90,5	424.445,00	0,0	0,00	90,5	424.445,00
Agulhão-de-vela	5,52	15,0	82.800,00	0,0	0,00	15,0	82.800,00
Arabaiana	8,77	223,5	1.960.095,00	0,0	0,00	223,5	1.960.095,00
Arraia	2,25	21,0	47.250,00	0,0	0,00	21,0	47.250,00
Atum	4,89	18,0	88.020,00	0,0	0,00	18,0	88.020,00
Bagre	2,72	415,5	1.130.160,00	0,0	0,00	415,5	1.130.160,00
Bonito	2,94	12,5	36.750,00	0,0	0,00	12,5	36.750,00
Cação	5,69	202,0	1.149.380,00	0,0	0,00	202,0	1.149.380,00
Camurim	8,00	68,0	544.000,00	0,0	0,00	68,0	544.000,00
Carapeba	7,91	259,5	2.052.645,00	0,0	0,00	259,5	2.052.645,00
Cavala	8,45	302,0	2.551.900,00	0,0	0,00	302,0	2.551.900,00
Dourado	6,50	93,5	607.750,00	0,0	0,00	93,5	607.750,00
Galo	5,78	0,5	2.890,00	0,0	0,00	0,5	2.890,00
Manjuba	1,45	311,0	450.950,00	0,0	0,00	311,0	450.950,00
Mororó	1,20	54,5	65.400,00	0,0	0,00	54,5	65.400,00
Pescada	5,46	526,0	2.871.960,00	0,0	0,00	526,0	2.871.960,00
Sardinha	1,96	382,5	749.700,00	0,0	0,00	382,5	749.700,00
Serra	6,25	296,5	1.853.125,00	0,0	0,00	296,5	1.853.125,00
Sirigado	6,53	15,0	97.950,00	0,0	0,00	15,0	97.950,00
Tainha	4,90	2.576,5	12.624.850,00	0,0	0,00	2.576,5	12.624.850,00
Vermelho	6,37	174,5	1.111.565,00	0,0	0,00	174,5	1.111.565,00
Xaréu	4,80	216,0	1.036.800,00	0,0	0,00	216,0	1.036.800,00
Outros	2,17	1.462,0	3.172.540,00	0,0	0,00	1.462,0	3.172.540,00
Crustáceos		1.944,5	16.641.125,00	0,0	0,00	1.944,5	16.641.125,00
Camarão-branco	13,52	489,5	6.618.040,00	0,0	0,00	489,5	6.618.040,00
Camarão-rosa	13,52	373,0	5.042.960,00	0,0	0,00	373,0	5.042.960,00
Camarão-sete-barbas	3,51	780,0	2.737.800,00	0,0	0,00	780,0	2.737.800,00
Caranguejo	2,50	171,0	427.500,00	0,0	0,00	171,0	427.500,00
Lagosta	21,07	77,5	1.632.925,00	0,0	0,00	77,5	1.632.925,00
Siri	3,40	53,5	181.900,00	0,0	0,00	53,5	181.900,00
Moluscos		631,5	3.585.500,00	0,0	0,00	631,5	3.585.500,00
Maçunim	5,40	317,5	1.714.500,00	0,0	0,00	317,5	1.714.500,00
Ostra	7,00	96,0	672.000,00	0,0	0,00	96,0	672.000,00
Sururu	5,50	218,0	1.199.000,00	0,0	0,00	218,0	1.199.000,00

Estatística da Pesca – Ano de 2006

Pesca extrativa, em toneladas e valores em reais, segundo as principais espécies marinhas – Sergipe.

Principais Espécies	Preço Médio 1ª Comerc. (R\$/kg)	Total		Industrial		Artesanal	
		(t)	(R\$)	(t)	(R\$)	(t)	(R\$)
TOTAL GERAL		4.353,5	21.372.095,00	0,0	0,00	4.353,5	21.372.095,00
Peixes		2.527,0	11.305.455,00	0,0	0,00	2.527,0	11.305.455,00
Agulhão	4,00	0,5	2.000,00	0,0	0,00	0,5	2.000,00
Arabaiana	7,58	35,0	265.300,00	0,0	0,00	35,0	265.300,00
Arraia	4,27	75,5	322.385,00	0,0	0,00	75,5	322.385,00
Atum	4,94	13,0	64.220,00	0,0	0,00	13,0	64.220,00
Badejo	5,00	0,5	2.500,00	0,0	0,00	0,5	2.500,00
Bagre	2,35	99,5	233.825,00	0,0	0,00	99,5	233.825,00
Beijupirá	4,60	0,5	2.300,00	0,0	0,00	0,5	2.300,00
Bicuda	6,89	3,0	20.670,00	0,0	0,00	3,0	20.670,00
Bonito	2,96	4,0	11.840,00	0,0	0,00	4,0	11.840,00
Cações	3,36	36,5	122.640,00	0,0	0,00	36,5	122.640,00
Camurim	9,55	143,0	1.365.650,00	0,0	0,00	143,0	1.365.650,00
Camurupim	5,00	0,5	2.500,00	0,0	0,00	0,5	2.500,00
Cangulo	3,00	0,5	1.500,00	0,0	0,00	0,5	1.500,00
Carapeba	4,60	75,5	347.300,00	0,0	0,00	75,5	347.300,00
Catana	2,64	9,0	23.760,00	0,0	0,00	9,0	23.760,00
Cavala	6,47	46,5	300.855,00	0,0	0,00	46,5	300.855,00
Cioba	3,22	1,5	4.830,00	0,0	0,00	1,5	4.830,00
Corvina	6,99	48,5	339.015,00	0,0	0,00	48,5	339.015,00
Dentão	5,50	0,5	2.750,00	0,0	0,00	0,5	2.750,00
Dourado	7,00	4,5	31.500,00	0,0	0,00	4,5	31.500,00
Garacimbora	1,30	52,0	67.600,00	0,0	0,00	52,0	67.600,00
Garapau	1,25	4,5	5.625,00	0,0	0,00	4,5	5.625,00
Garoupa	6,30	2,0	12.600,00	0,0	0,00	2,0	12.600,00
Mero	3,80	12,5	47.500,00	0,0	0,00	12,5	47.500,00
Mistura	1,00	517,5	517.500,00	0,0	0,00	517,5	517.500,00
Pampo	4,50	3,5	15.750,00	0,0	0,00	3,5	15.750,00
Papa-terra	1,51	10,0	15.100,00	0,0	0,00	10,0	15.100,00
Pescada	6,58	224,5	1.477.210,00	0,0	0,00	224,5	1.477.210,00
Pilombeta	1,17	96,0	112.320,00	0,0	0,00	96,0	112.320,00
Sardinha	1,57	240,0	376.800,00	0,0	0,00	240,0	376.800,00
Serra	5,75	9,0	51.750,00	0,0	0,00	9,0	51.750,00
Sirigado	7,38	10,0	73.800,00	0,0	0,00	10,0	73.800,00
Tainha	10,19	357,0	3.637.830,00	0,0	0,00	357,0	3.637.830,00
Vermelho	6,26	132,5	829.450,00	0,0	0,00	132,5	829.450,00
Xaréu	3,27	64,0	209.280,00	0,0	0,00	64,0	209.280,00
Outros	2,00	194,0	388.000,00	0,0	0,00	194,0	388.000,00
Crustáceos		1.561,5	9.086.755,00	0,0	0,00	1.561,5	9.086.755,00
Aratu	8,88	0,5	4.440,00	0,0	0,00	0,5	4.440,00
Camarão-branco	12,75	247,0	3.149.250,00	0,0	0,00	247,0	3.149.250,00

continua

Estatística da Pesca – Ano de 2006

Pesca extrativa, em toneladas e valores em reais, segundo as principais espécies marinhas – Sergipe.

Continuação

Principais Espécies	Preço Médio 1ª Comerc. (R\$/kg)	Total		Industrial		Artesanal	
		(t)	(R\$)	(t)	(R\$)	(t)	(R\$)
Camarão-sete-barbas	4,60	948,0	4.360.800,00	0,0	0,00	948,00	4.360.800,00
Caranguejo	4,04	278,5	1.125.140,00	0,0	0,00	278,5	1.125.140,00
Guaiamum	5,11	87,5	447.125,00	0,0	0,00	87,5	447.125,00
Moluscos		265,0	979.885,00	0,0	0,00	265,0	979.885,00
Ostra	7,76	0,5	3.880,00	0,0	0,00	0,5	3.880,00
Sururu	3,69	264,5	976.005,00	0,0	0,00	264,5	976.005,00

Estatística da Pesca – Ano de 2006

Pesca extativa, em toneladas e valores em reais, segundo as principais espécies marinhas – Bahia.

Principais Espécies	Preço Médio 1ª Comerc. (R\$/kg)	Total		Industrial		Artesanal	
		(t)	(R\$)	(t)	(R\$)	(t)	(R\$)
Total geral		43.089,0	207.939.515,00	0,0	0,00	43.089,0	207.939.515,00
Peixes		33.415,5	141.980.520,00	0,0	0,00	33.415,5	141.980.520,00
Agulha	2,50	459,0	1.147.500,00	0,0	0,00	459,0	1.147.500,00
Agulhão	3,38	91,5	309.270,00	0,0	0,00	91,5	309.270,00
Albacora	3,90	352,0	1.372.800,00	0,0	0,00	352,0	1.372.800,00
Arabaiana	7,38	363,0	2.678.940,00	0,0	0,00	363,0	2.678.940,00
Aracimbora	6,90	35,0	241.500,00	0,0	0,00	35,0	241.500,00
Ariacó	6,37	371,5	2.366.455,00	0,0	0,00	371,5	2.366.455,00
Arraia	3,71	1.898,5	7.043.435,00	0,0	0,00	1.898,5	7.043.435,00
Badejo	8,38	886,5	7.428.870,00	0,0	0,00	886,5	7.428.870,00
Bagre	3,12	1.009,5	3.149.640,00	0,0	0,00	1.009,5	3.149.640,00
Baiacu	3,50	39,0	136.500,00	0,0	0,00	39,0	136.500,00
Beijupirá	6,80	69,0	469.200,00	0,0	0,00	69,0	469.200,00
Bicuda	4,62	335,5	1.550.010,00	0,0	0,00	335,5	1.550.010,00
Biquara	5,00	3,0	15.000,00	0,0	0,00	3,0	15.000,00
Bonito	3,74	135,0	504.900,00	0,0	0,00	135,0	504.900,00
Cação	4,12	712,5	2.935.500,00	0,0	0,00	712,5	2.935.500,00
Cangulo	4,30	148,0	636.400,00	0,0	0,00	148,0	636.400,00
Caranha	6,20	184,5	1.143.900,00	0,0	0,00	184,5	1.143.900,00
Carapeba	4,44	1.705,0	7.570.200,00	0,0	0,00	1.705,0	7.570.200,00
Cavala	6,00	883,5	5.301.000,00	0,0	0,00	883,5	5.301.000,00
Cioba	6,32	662,5	4.187.000,00	0,0	0,00	662,5	4.187.000,00
Corvina	4,58	542,5	2.484.650,00	0,0	0,00	542,5	2.484.650,00
Dentão	6,51	494,5	3.219.195,00	0,0	0,00	494,5	3.219.195,00
Dourado	5,65	923,5	5.217.775,00	0,0	0,00	923,5	5.217.775,00
Espada	2,86	275,0	786.500,00	0,0	0,00	275,0	786.500,00
Galo	3,10	8,0	24.800,00	0,0	0,00	8,0	24.800,00
Guarajuba	4,93	798,5	3.936.605,00	0,0	0,00	798,5	3.936.605,00
Garapau	6,00	1,0	6.000,00	0,0	0,00	1,0	6.000,00
Garoupa	7,00	36,5	255.500,00	0,0	0,00	36,5	255.500,00
Guaiúba	5,98	1.446,5	8.650.070,00	0,0	0,00	1.446,5	8.650.070,00
Manjuba	1,75	479,5	839.125,00	0,0	0,00	479,5	839.125,00
Mero	8,20	134,0	1.098.800,00	0,0	0,00	134,0	1.098.800,00
Pampo	4,00	0,5	2.000,00	0,0	0,00	0,5	2.000,00
Pescada	5,01	1.141,5	5.718.915,00	0,0	0,00	1.141,5	5.718.915,00
Robalo	7,69	890,5	6.847.945,00	0,0	0,00	890,5	6.847.945,00
Sardinha	2,20	6.704,0	14.748.800,00	0,0	0,00	6.704,0	14.748.800,00
Serra	5,00	39,0	195.000,00	0,0	0,00	39,0	195.000,00
Tainha	4,02	1.442,5	5.798.850,00	0,0	0,00	1.442,5	5.798.850,00
Vermelho	6,23	2.031,0	12.653.130,00	0,0	0,00	2.031,0	12.653.130,00
Voador	1,48	12,0	17.760,00	0,0	0,00	12,0	17.760,00

continua

Estatística da Pesca – Ano de 2006

Pesca extrativa, em toneladas e valores em reais, segundo as principais espécies marinhas – Bahia.

Continuação

Principais Espécies	Preço Médio 1ª Comerc. (R\$/kg)	Total		Industrial		Artesanal	
		(t)	(R\$)	(t)	(R\$)	(t)	(R\$)
Xaréu	4,59	315,5	1.448.145,00	0,0	0,00	315,5	1.448.145,00
Xixarro	4,47	54,5	243.615,00	0,0	0,00	54,5	243.615,00
Outros	3,32	5.301,0	17.599.320,00	0,0	0,00	5.301,0	17.599.320,00
Crustáceos		9.011,5	63.443.440,00	0,0	0,00	9.011,5	63.443.440,00
Aratu	6,65	17,5	116.375,00	0,0	0,00	17,50	116.375,00
Camarão	9,39	2.901,0	27.240.390,00	0,0	0,00	2.901,0	27.240.390,00
Camarão-sete-barbas	3,38	3.872,0	13.087.360,00	0,0	0,00	3.872,0	13.087.360,00
Caranguejo	6,83	530,5	3.623.315,00	0,0	0,00	530,5	3.623.315,00
Lagosta	17,36	854,0	14.825.440,00	0,0	0,00	854,00	14.825.440,00
Siri	5,44	836,5	4.550.560,00	0,0	0,00	836,5	4.550.560,00
Moluscos		662,0	2.515.555,00	0,0	0,00	662,0	2.515.555,00
Marisco	3,71	597,0	2.214.870,00	0,0	0,00	597,0	2.214.870,00
Sururu	3,50	5,5	19.250,00	0,0	0,00	5,5	19.250,00
Ostra	4,73	59,5	281.435,00	0,0	0,00	59,5	281.435,00

Estatística da Pesca – Ano de 2006

Pesca extrativa, em toneladas e valores em reais, segundo as principais espécies marinhas – Espírito Santo.

Principais Espécies	Preço Médio 1ª Comerc. (R\$/kg)	Total		Industrial		Artesanal	
		(t)	(R\$)	(t)	(R\$)	(t)	(R\$)
Total geral		18.831,0	99.302.520,00	1.888,5	14.045.305,00	16.942,5	85.257.215,00
Peixes		17.414,0	78.464.150,00	1.888,5	14.045.305,00	15.525,5	64.418.845,00
Abrótea	1,00	0,5	500,00	0,0	0,00	0,5	500,00
Agulhão	0,00	0,0	0,00	0,0	0,00	0,0	0,00
Agulhão-branco	5,26	4,0	21.040,00	4,0	21.040,00	0,0	0,00
Agulhão-negro	5,26	56,5	297.190,00	56,5	297.190,00	0,0	0,00
Agulhão-vela	5,26	1,0	5.260,00	1,0	5.260,00	0,0	0,00
Albacora-bandolim	9,95	2,5	24.875,00	2,5	24.875,00	0,0	0,00
Albacora-branca	9,95	8,5	84.575,00	8,5	84.575,00	0,0	0,00
Albacora-laje	9,95	874,0	8.696.300,00	874,0	8.696.300,00	0,0	0,00
Albacorinha	2,80	20,5	57.400,00	20,5	57.400,00	0,0	0,00
Ariacó	4,89	22,0	107.580,00	0,0	0,00	22,0	107.580,00
Arraia	2,03	190,5	386.715,00	0,0	0,00	190,5	386.715,00
Atum	5,26	1.179,5	6.204.170,00	0,0	0,00	1.179,5	6.204.170,00
Badejo	8,65	285,0	2.465.250,00	0,0	0,00	285,0	2.465.250,00
Bagre	3,19	80,5	256.795,00	0,0	0,00	80,5	256.795,00
Baiacu	3,65	674,5	2.461.925,00	0,0	0,00	674,5	2.461.925,00
Batata	2,93	65,0	190.450,00	0,0	0,00	65,0	190.450,00
Bijupirá	4,58	10,5	48.090,00	0,0	0,00	10,5	48.090,00
Bonito-cachorro	2,00	267,0	534.000,00	17,0	34.000,00	250,0	500.000,00
Cação	1,77	584,0	1.033.680,00	0,0	0,00	584,0	1.033.680,00
Cação-cavala	1,77	5,5	9.735,00	5,5	9.735,00	0,0	0,00
Cação-azul	1,77	13,5	23.895,00	13,5	23.895,00	0,0	0,00
Cação-panam	1,77	5,5	9.735,00	5,5	9.735,00	0,0	0,00
Caranha (vermelho)	4,00	0,0	0,00	0,0	0,00	0,0	0,00
Caratinga	4,80	20,5	98.400,00	0,0	0,00	20,5	98.400,00
Catuá (garoupinha)	4,10	427,0	1.750.700,00	0,0	0,00	427,0	1.750.700,00
Cavala	5,88	240,5	1.414.140,00	0,0	0,00	240,5	1.414.140,00
Cavalinha	4,00	95,0	380.000,00	0,0	0,00	95,0	380.000,00
Cherne	8,80	78,5	690.800,00	0,0	0,00	78,5	690.800,00
Cioba	6,50	271,5	1.764.750,00	0,0	0,00	271,5	1.764.750,00
Congro-rosa	4,00	36,5	146.000,00	0,0	0,00	36,5	146.000,00
Corcoroca	4,00	4,5	18.000,00	0,0	0,00	4,5	18.000,00
Corvina	3,35	190,0	636.500,00	0,0	0,00	190,0	636.500,00
Dentão	5,70	74,5	424.650,00	0,0	0,00	74,5	424.650,00
Dourado	5,40	2.907,0	15.697.800,00	314,5	1.698.300,00	2.592,5	13.999.500,00
Enchova	5,20	352,0	1.830.400,00	0,0	0,00	352,0	1.830.400,00
Espada	2,20	32,0	70.400,00	0,0	0,00	32,0	70.400,00
Espadarte	8,00	303,5	2.428.000,00	303,5	2.428.000,00	0,0	0,00
Galo	3,10	214,0	663.400,00	0,0	0,00	214,0	663.400,00
Garoupa	7,60	197,5	1.501.000,00	0,0	0,00	197,5	1.501.000,00

continua

Estatística da Pesca – Ano de 2006

Pesca extrativa, em toneladas e valores em reais, segundo as principais espécies marinhas – Espírito Santo.

Continuação

Principais Espécies	Preço Médio 1ª Comerc. (R\$/kg)	Total		Industrial		Artesanal	
		(t)	(R\$)	(t)	(R\$)	(t)	(R\$)
Goete	2,00	2,0	4.000,00	0,0	0,00	2,0	4.000,00
Guaiúba	4,00	1.363,5	5.454.000,00	0,0	0,00	1.363,5	5.454.000,00
Linguado	3,20	8,0	25.600,00	0,0	0,00	8,0	25.600,00
Manjuba	2,30	300,5	691.150,00	0,0	0,00	300,5	691.150,00
Mero	2,00	0,5	1.000,00	0,0	0,00	0,5	1.000,00
Namorado	6,50	24,0	156.000,00	0,0	0,00	24,0	156.000,00
Olhete	4,00	31,0	124.000,00	0,0	0,00	31,0	124.000,00
Olho-de-boi	3,20	34,0	108.800,00	0,0	0,00	34,0	108.800,00
Olho-de-cão	3,00	55,0	165.000,00	0,0	0,00	55,0	165.000,00
Oveva	2,60	17,0	44.200,00	0,0	0,00	17,0	44.200,00
Palombeta	2,00	0,5	1.000,00	0,0	0,00	0,5	1.000,00
Pampo	4,00	3,0	12.000,00	0,0	0,00	3,0	12.000,00
Papa-terra (betara)	8,00	18,5	148.000,00	0,0	0,00	18,5	148.000,00
Pargo-rosa	3,00	897,5	2.692.500,00	0,0	0,00	897,5	2.692.500,00
Paru	2,50	83,5	208.750,00	0,0	0,00	83,5	208.750,00
Peroá	4,70	732,0	3.440.400,00	0,0	0,00	732,0	3.440.400,00
Pescada	7,00	28,5	199.500,00	0,0	0,00	28,5	199.500,00
Pescadinha-real	4,60	376,0	1.729.600,00	0,0	0,00	376,0	1.729.600,00
Pirajica	10,00	11,0	110.000,00	0,0	0,00	11,0	110.000,00
Robalo	5,50	9,0	49.500,00	0,0	0,00	9,0	49.500,00
Roncador	2,00	40,5	81.000,00	0,0	0,00	40,5	81.000,00
Sarda (serra)	5,00	39,5	197.500,00	0,0	0,00	39,5	197.500,00
Sardinha	2,75	302,5	831.875,00	0,0	0,00	302,5	831.875,00
Tainha	3,35	43,5	145.725,00	0,0	0,00	43,5	145.725,00
Trilha	1,00	10,5	10.500,00	0,0	0,00	10,5	10.500,00
Vermelho	6,00	195,0	1.170.000,00	0,0	0,00	195,0	1.170.000,00
Xaréu	3,00	568,0	1.704.000,00	0,0	0,00	568,0	1.704.000,00
Xerelete	2,50	121,0	302.500,00	0,0	0,00	121,0	302.500,00
Xixarro	3,30	579,0	1.910.700,00	0,0	0,00	579,0	1.910.700,00
Outros	2,50	1.724,5	4.311.250,00	262,0	655.000,00	1.462,5	3.656.250,00
Crustáceos		1.353,5	20.416.785,00	0,0	0,00	1.353,5	20.416.785,00
Camarão-branco	19,13	25,0	478.250,00	0,0	0,00	25,0	478.250,00
Camarão-rosa	23,25	31,5	732.375,00	0,0	0,00	31,5	732.375,00
Camarão-sete-barbas	4,88	657,0	3.206.160,00	0,0	0,00	657,0	3.206.160,00
Lagosta	25,00	640,0	16.000.000,00	0,0	0,00	640,0	16.000.000,00
Moluscos		63,5	421.585,00	0,0	0,00	63,5	421.585,00
Lula	8,00	5,0	40.000,00	0,0	0,00	5,0	40.000,00
Polvo	6,50	58,0	377.000,00	0,0	0,00	58,0	377.000,00
Mexilhão	9,17	0,5	4.585,00	0,0	0,00	0,5	4.585,00

Estatística da Pesca – Ano de 2006

Pesca extrativa, em toneladas e valores em reais, segundo as principais espécies marinhas – Rio de Janeiro.

Principais Espécies	Preço Médio 1ª Comerc. (R\$/kg)	Total		Industrial		Artesanal	
		(t)	(R\$)	(t)	(R\$)	(t)	(R\$)
TOTAL GERAL		66.939,0	182.357.450,00	49.961,0	131.070.550,00	16.978,0	51.286.900,00
Peixes		63.418,0	163.025.350,00	48.642,0	119.933.850,00	14.776,0	43.091.500,00
Abrótea	4,90	297,0	1.455.300,00	293,5	1.438.150,00	3,5	17.150,00
Agulha	1,50	1,0	1.500,00	0,5	750,00	0,5	750,00
Agulhão-branco	2,50	75,5	188.750,00	27,0	67.500,00	48,5	121.250,00
Albacora-branca	2,80	263,5	737.800,00	263,5	737.800,00	0,0	0,00
Albacora-laje	3,80	2.067,5	7.856.500,00	2.004,0	7.615.200,00	63,5	241.300,00
Albacorinha	2,50	149,0	372.500,00	149,0	372.500,00	0,0	0,00
Badejo	10,00	33,5	335.000,00	13,5	135.000,00	20,0	200.000,00
Bagre	1,00	85,0	85.000,00	60,5	60.500,00	24,5	24.500,00
Baiacu	1,00	10,5	10.500,00	0,0	0,00	10,5	10.500,00
Batata	9,00	588,0	5.292.000,00	537,5	4.837.500,00	50,5	454.500,00
Bonito-cachorro	1,00	214,0	214.000,00	204,5	204.500,00	9,5	9.500,00
Bonito-listrado	3,50	5.770,0	20.195.000,00	5.597,5	19.591.250,00	172,5	603.750,00
Bonito-pintado	1,80	453,0	815.400,00	350,5	630.900,00	102,5	184.500,00
Cabra	1,50	38,0	57.000,00	35,5	53.250,00	2,5	3.750,00
Caçã-anequim	3,50	3,0	10.500,00	2,5	8.750,00	0,5	1.750,00
Caçã-anjo	2,80	18,0	50.400,00	16,5	46.200,00	1,5	4.200,00
Caçã-azul	2,80	3,0	8.400,00	3,0	8.400,00	0,0	0,00
Caçã-martelo	3,60	5,0	18.000,00	5,0	18.000,00	0,0	0,00
Caçã-viola	2,80	43,0	120.400,00	32,0	89.600,00	11,0	30.800,00
Caçães (out. espécies)	1,00	878,0	878.000,00	325,5	325.500,00	552,5	552.500,00
Caranha (vermelho)	2,60	11,0	28.600,00	8,5	22.100,00	2,5	6.500,00
Castanha	2,50	264,0	660.000,00	216,5	541.250,00	47,5	118.750,00
Cavala	3,20	58,0	185.600,00	49,5	158.400,00	8,5	27.200,00
Cavalinha	1,70	2.558,5	4.349.450,00	2.484,0	4.222.800,00	74,5	126.650,00
Cherne	12,00	295,5	3.546.000,00	201,5	2.418.000,00	94,0	1.128.000,00
Chicharro	1,40	10,5	14.700,00	7,5	10.500,00	3,0	4.200,00
Cioba	5,90	4,0	23.600,00	3,5	20.650,00	0,5	2.950,00
Congro-rosa	2,80	420,5	1.177.400,00	389,5	1.090.600,00	31,0	86.800,00
Corcoroca	1,80	75,0	135.000,00	48,0	86.400,00	27,0	48.600,00
Corvina	2,50	3.829,0	9.572.500,00	2.881,5	7.203.750,00	947,5	2.368.750,00
Dourado	10,00	2.634,5	26.345.000,00	1.403,0	14.030.000,00	1.231,5	12.315.000,00
Enchova	3,00	1.422,5	4.267.500,00	628,0	1.884.000,00	794,5	2.383.500,00
Espada	1,80	744,5	1.340.100,00	303,5	546.300,00	441,0	793.800,00
Espadarte	8,50	25,5	216.750,00	25,5	216.750,00	0,0	0,00
Galo	1,50	1.377,0	2.065.500,00	1.113,5	1.670.250,00	263,5	395.250,00
Garoupa	10,00	26,0	260.000,00	10,5	105.000,00	15,5	155.000,00
Goete	2,70	488,5	1.318.950,00	53,5	144.450,00	435,0	1.174.500,00
Linguado	3,10	575,5	1.784.050,00	561,0	1.739.100,00	14,5	44.950,00
Manjuba	0,50	39,5	19.750,00	0,0	0,00	39,5	19.750,00

continua

Estatística da Pesca – Ano de 2006

Pesca extrativa, em toneladas e valores em reais, segundo as principais espécies marinhas – Rio de Janeiro.

Continuação

Principais Espécies	Preço Médio 1ª Comerc. (R\$/kg)	Total		Industrial		Artesanal	
		(t)	(R\$)	(t)	(R\$)	(t)	(R\$)
Merluza	3,80	468,5	1.780.300,00	466,0	1.770.800,00	2,5	9.500,00
Mistura	1,00	1.846,0	1.846.000,00	1.353,0	1.353.000,00	493,0	493.000,00
Namorado	12,00	599,0	7.188.000,00	384,0	4.608.000,00	215,0	2.580.000,00
Olhete	4,50	74,0	333.000,00	18,5	83.250,00	55,5	249.750,00
Olho-de-boi	9,50	92,0	874.000,00	12,5	118.750,00	79,5	755.250,00
Olho-de-cão	3,20	47,0	150.400,00	24,5	78.400,00	22,5	72.000,00
Palombeta	1,20	204,5	245.400,00	173,5	208.200,00	31,0	37.200,00
Pampo	1,00	25,0	25.000,00	3,5	3.500,00	21,5	21.500,00
Papa-terra	1,50	15,0	22.500,00	1,5	2.250,00	13,5	20.250,00
Parati	2,80	342,5	959.000,00	19,0	53.200,00	323,5	905.800,00
Pargo-rosa	3,50	1.324,0	4.634.000,00	786,0	2.751.000,00	538,0	1.883.000,00
Paru	1,50	16,0	24.000,00	10,5	15.750,00	5,5	8.250,00
Peixe-porco	1,20	4.172,0	5.006.400,00	117,0	140.400,00	4.055,0	4.866.000,00
Peixe-sapo	4,80	1.276,5	6.127.200,00	1.271,0	6.100.800,00	5,5	26.400,00
Pescada	7,60	71,0	539.600,00	61,5	467.400,00	9,5	72.200,00
Pescada-amarela	3,50	72,0	252.000,00	6,5	22.750,00	65,5	229.250,00
Pescada-branca	3,80	124,0	471.200,00	22,0	83.600,00	102,0	387.600,00
Pescada-cambuçu	4,50	4,0	18.000,00	2,5	11.250,00	1,5	6.750,00
Pescada-olhuda	4,00	261,0	1.044.000,00	250,0	1.000.000,00	11,0	44.000,00
Pescada (out. espécies)	2,50	35,0	87.500,00	30,5	76.250,00	4,5	11.250,00
Pescadinha-real	1,50	608,0	912.000,00	114,5	171.750,00	493,5	740.250,00
Pirajica	2,70	43,0	116.100,00	38,5	103.950,00	4,5	12.150,00
Prejereba	1,50	11,0	16.500,00	0,0	0,00	11,0	16.500,00
Raia	1,90	327,5	622.250,00	275,0	522.500,00	52,5	99.750,00
Robalo	4,60	36,5	167.900,00	0,0	0,00	36,5	167.900,00
Roncador	1,00	37,0	37.000,00	10,5	10.500,00	26,5	26.500,00
Salteira (guaivira)	1,90	60,0	114.000,00	8,5	16.150,00	51,5	97.850,00
Sarda (serra)	3,20	163,0	521.600,00	47,0	150.400,00	116,0	371.200,00
Sardinha-boca-torta	0,30	6.477,0	1.943.100,00	6.112,5	1.833.750,00	364,5	109.350,00
Sardinha-cascuda	0,50	24,0	12.000,00	18,5	9.250,00	5,5	2.750,00
Sardinha-laje	1,30	1.579,0	2.052.700,00	1.467,0	1.907.100,00	112,0	145.600,00
Sardinha-verdadeira	1,50	10.734,0	16.101.000,00	10.416,5	15.624.750,00	317,5	476.250,00
Savelha	0,60	562,5	337.500,00	535,0	321.000,00	27,5	16.500,00
Sororoca	7,00	36,0	252.000,00	15,5	108.500,00	20,5	143.500,00
Tainha	3,50	1.250,5	4.376.750,00	306,0	1.071.000,00	944,5	3.305.750,00
Tira-vira	1,00	399,5	399.500,00	389,0	389.000,00	10,5	10.500,00
Trilha	1,30	723,0	939.900,00	710,5	923.650,00	12,5	16.250,00
Xaréu	1,80	369,0	664.200,00	331,5	596.700,00	37,5	67.500,00
Xerelete	2,10	2.372,5	4.982.250,00	2.052,0	4.309.200,00	320,5	673.050,00
Outros peixes	1,20	681,0	817.200,00	470,5	564.600,00	210,5	252.600,00
Crustáceos		2.051,5	10.123.400,00	335,0	3.422.000,00	1.716,5	6.701.400,00

continua

Estatística da Pesca – Ano de 2006

Pesca extrativa, em toneladas e valores em reais, segundo as principais espécies marinhas – Rio de Janeiro.

Continuação

Principais Espécies	Preço Médio 1ª Comerc. (R\$/kg)	Total		Industrial		Artesanal	
		(t)	(R\$)	(t)	(R\$)	(t)	(R\$)
Camarão-barba-ruça	0,50	279,0	139.500,00	1,5	750,00	277,5	138.750,00
Camarão-branco	12,00	142,5	1.710.000,00	2,5	30.000,00	140,0	1.680.000,00
Camarão-rosa	13,10	360,5	4.722.550,00	209,0	2.737.900,00	151,5	1.984.650,00
Camarão-santana	3,80	147,0	558.600,00	3,5	13.300,00	143,5	545.300,00
Camarão-sete-barbas	2,80	799,5	2.238.600,00	15,0	42.000,00	784,5	2.196.600,00
Camarões (outras esp.)	2,10	18,5	38.850,00	18,5	38.850,00	0,0	0,00
Caranguejo-uçá	1,00	63,5	63.500,00	0,0	0,00	63,5	63.500,00
Lagosta	17,40	3,5	60.900,00	3,0	52.200,00	0,5	8.700,00
Lagostim	7,80	63,0	491.400,00	62,5	487.500,00	0,5	3.900,00
Siri	0,50	150,0	75.000,00	0,0	0,00	150,0	75.000,00
Outros	1,00	24,5	24.500,00	19,5	19.500,00	5,0	5.000,00
Moluscos		1.469,5	9.208.700,00	984,0	7.714.700,00	485,5	1.494.000,00
Lula	6,00	630,0	3.780.000,00	507,5	3.045.000,00	122,5	735.000,00
Mexilhão	1,00	318,0	318.000,00	0,0	0,00	318,0	318.000,00
Polvo	9,80	521,5	5.110.700,00	476,5	4.669.700,00	45,0	441.000,00

Estatística da Pesca – Ano de 2006

Pesca extrativa, em toneladas e valores em reais, segundo as principais espécies marinhas – São Paulo.

Principais Espécies	Preço Médio 1ª Comerc. (R\$/kg)	Total		Industrial		Artesanal	
		(t)	(R\$)	(t)	(R\$)	(t)	(R\$)
Total geral		33.087,0	79.693.685,00	28.836,0	66.474.035,00	4.251,0	13.219.650,00
Peixes		29.266,0	59.205.785,00	26.444,5	54.358.635,00	2.821,5	4.847.150,00
Abrótea	4,00	256,0	1.024.000,00	256,0	1.024.000,00	0,0	0,00
Agulha	1,50	2,5	3.750,00	2,5	3.750,00	0,0	0,00
Agulhão	5,00	5,5	27.500,00	5,5	27.500,00	0,0	0,00
Agulhão-branco	5,10	4,0	20.400,00	4,0	20.400,00	0,0	0,00
Agulhão-negro	5,00	0,5	2.500,00	0,5	2.500,00	0,0	0,00
Agulhão-vela	4,32	2,5	10.800,00	2,5	10.800,00	0,0	0,00
Albacora-bandolim	6,00	1,5	9.000,00	1,5	9.000,00	0,0	0,00
Albacora-branca	6,00	10,0	60.000,00	10,0	60.000,00	0,0	0,00
Albacora-laje	5,25	1,0	5.250,00	1,0	5.250,00	0,0	0,00
Albacorinha	4,47	0,5	2.235,00	0,5	2.235,00	0,0	0,00
Atum	6,00	36,0	216.000,00	35,0	210.000,00	1,0	6.000,00
Badejo	8,20	0,5	4.100,00	0,5	4.100,00	0,0	0,00
Bagre	1,10	211,0	232.100,00	163,0	179.300,00	48,0	52.800,00
Batata	8,00	4,5	36.000,00	4,5	36.000,00	0,0	0,00
Bicuda	2,50	7,0	17.500,00	5,0	12.500,00	2,0	5.000,00
Bonito	3,20	97,0	310.400,00	90,0	288.000,00	7,0	22.400,00
Cabra	1,50	291,0	436.500,00	268,0	402.000,00	23,0	34.500,00
Caçã-anequim	3,50	24,5	85.750,00	24,5	85.750,00	0,0	0,00
Caçã-azul	2,80	245,0	686.000,00	245,0	686.000,00	0,0	0,00
Caçã-anjo	2,80	43,5	121.800,00	37,5	105.000,00	6,0	16.800,00
Caçã-baia	2,60	14,5	37.700,00	14,5	37.700,00	0,0	0,00
Caçã-gato	2,50	0,5	1.250,00	0,5	1.250,00	0,0	0,00
Caçã-raposa	2,50	6,0	15.000,00	6,0	15.000,00	0,0	0,00
Cações (out. espécies)	2,40	315,5	757.200,00	294,0	705.600,00	21,5	51.600,00
Cambeva	1,60	25,0	40.000,00	25,0	40.000,00	0,0	0,00
Caranha (vermelho)	2,80	1,0	2.800,00	0,0	0,00	1,0	2.800,00
Carapau	2,10	221,5	465.150,00	221,5	465.150,00	0,0	0,00
Carapeba	2,30	6,0	13.800,00	0,0	0,00	6,0	13.800,00
Castanha	2,50	50,5	126.250,00	50,5	126.250,00	0,0	0,00
Cavala	3,20	2,5	8.000,00	2,5	8.000,00	0,0	0,00
Cavalinha	1,80	101,5	182.700,00	101,5	182.700,00	0,0	0,00
Cherne	11,00	22,0	242.000,00	22,0	242.000,00	0,0	0,00
Cioba	5,90	85,0	501.500,00	85,0	501.500,00	0,0	0,00
Congro-rosa	2,80	53,0	148.400,00	53,0	148.400,00	0,0	0,00
Corcoroca	1,80	0,5	900,00	0,0	0,00	0,5	900,00
Corvina	2,50	4.797,5	11.993.750,00	4.383,5	10.958.750,00	414,0	1.035.000,00
Dourado	10,00	340,0	3.400.000,00	340,0	3.400.000,00	0,0	0,00
Enchova	3,00	13,0	39.000,00	12,0	36.000,00	1,0	3.000,00
Espada	1,80	258,0	464.400,00	243,5	438.300,00	14,5	26.100,00

continua

Estatística da Pesca – Ano de 2006

Pesca extrativa, em toneladas e valores em reais, segundo as principais espécies marinhas – São Paulo.

Principais Espécies	Preço Médio 1ª Comerc. (R\$/kg)	Total		Industrial		Artesanal	
		(t)	(R\$)	(t)	(R\$)	(t)	(R\$)
Espadarte	8,50	272,0	2.312.000,00	272,0	2.312.000,00	0,0	0,0
Galo	1,50	52,5	78.750,00	50,5	75.750,00	2,0	3.000,00
Garoupa	9,80	4,0	39.200,00	3,0	29.400,00	1,0	9.800,00
Goete	2,70	1.784,0	4.816.800,00	1.737,0	4.689.900,00	47,0	126.900,00
Gordinho	1,20	13,5	16.200,00	0,0	0,00	13,5	16.200,00
Linguado	3,00	238,0	714.000,00	180,0	540.000,00	58,0	174.000,00
Manjuba	0,60	1.018,0	610.800,00	0,0	0,00	1.018,0	610.800,00
Merluza	3,80	126,0	478.800,00	126,0	478.800,00	0,0	0,00
Mistura	1,00	1.625,0	1.625.000,00	1.625,0	1.625.000,00	0,0	0,00
Namorado	11,20	30,5	341.600,00	30,0	336.000,00	0,5	5.600,00
Olhete	4,30	0,5	2.150,00	0,5	2.150,00	0,0	0,00
Olho-de-boi	8,00	0,5	4.000,00	0,5	4.000,00	0,0	0,00
Oveva	2,00	76,5	153.000,00	0,0	0,00	76,5	153.000,00
Palombeta	1,20	238,5	286.200,00	238,5	286.200,00	0,0	0,00
Papa-terra (betara)	1,50	999,5	1.499.250,00	553,0	829.500,00	446,5	669.750,00
Pampo	1,60	3,0	4.800,00	0,0	0,00	3,0	4.800,00
Parati	2,80	42,0	117.600,00	0,0	0,00	42,0	117.600,00
Pargo-rosa	3,50	32,0	112.000,00	0,0	0,00	32,0	112.000,00
Paru	1,50	2,0	3.000,00	0,0	0,00	2,0	3.000,00
Peixe-porco	1,30	135,5	176.150,00	107,5	139.750,00	28,0	36.400,00
Peixe-sapo	4,80	163,0	782.400,00	159,5	765.600,00	3,5	16.800,00
Pescada	7,50	163,0	1.222.500,00	163,0	1.222.500,00	0,0	0,00
Pescada-amarela	3,50	139,5	488.250,00	127,0	444.500,00	12,5	43.750,00
Pescada-banana	3,10	8,5	26.350,00	8,5	26.350,00	0,0	0,00
Pescada-branca	3,60	201,5	725.400,00	181,5	653.400,00	20,0	72.000,00
Pescada-cambuçu	3,80	96,5	366.700,00	84,0	319.200,00	12,5	47.500,00
Pescada-dentão	3,20	2,5	8.000,00	2,5	8.000,00	0,0	0,00
Pescadinha-real	1,50	632,0	948.000,00	632,0	948.000,00	0,0	0,00
Prejereba	1,50	10,0	15.000,00	10,0	15.000,00	0,0	0,00
Raia	1,90	156,5	297.350,00	143,0	271.700,00	13,5	25.650,00
Robalo	4,30	44,0	189.200,00	0,0	0,00	44,0	189.200,00
Roncador	1,10	25,0	27.500,00	25,0	27.500,00	0,0	0,00
Salteira (guaivira)	1,90	286,5	544.350,00	286,5	544.350,00	0,0	0,00
Sardinha-cascuda	0,40	23,0	9.200,00	23,0	9.200,00	0,0	0,00
Sardinha-laje	0,50	34,5	17.250,00	32,0	16.000,00	2,5	1.250,00
Sardinha-verdadeira	1,30	11.982,0	15.576.600,00	11.982,0	15.576.600,00	0,0	0,00
Savelha	0,60	139,5	83.700,00	0,0	0,00	139,5	83.700,00
Sororoca	6,00	132,0	792.000,00	0,0	0,00	132,0	792.000,00
Tainha	3,30	440,0	1.452.000,00	388,5	1.282.050,00	51,5	169.950,00
Tira-vira	1,00	36,0	36.000,00	34,5	34.500,00	1,5	1.500,00
Tortinha	1,10	0,5	550,00	0,0	0,00	0,5	550,00

continua

Estatística da Pesca – Ano de 2006

Pesca extrativa, em toneladas e valores em reais, segundo as principais espécies marinhas – São Paulo.

Continuação

Principais Espécies	Preço Médio 1ª Comerc. (R\$/kg)	Total		Industrial		Artesanal	
		(t)	(R\$)	(t)	(R\$)	(t)	(R\$)
Trilha	1,30	64,5	83.850,00	58,00	75.400,00	6,5	8.450,00
Viola	1,20	57,5	69.000,00	57,5	69.000,00	0,0	0,00
Xaréu	1,90	17,5	33.250,00	14,5	27.550,00	3,0	5.700,00
Xerelete	2,10	1,0	2.100,00	1,0	2.100,00	0,0	0,00
Xixarro	2,00	95,5	191.000,00	95,5	191.000,00	0,0	0,00
Outros	1,20	63,0	75.600,00	0,0	0,00	63,0	75.600,00
Crustáceos		2.929,0	12.362.750,00	2.121,5	10.089.900,00	807,5	2.272.850,00
Camarão-carabineiro	12,00	45,5	546.000,00	45,5	546.000,00	0,0	0,00
Camarão-cristalino	11,50	42,0	483.000,00	42,0	483.000,00	0,0	0,00
Camarão-branco	12,00	66,5	798.000,00	22,5	270.000,00	44,0	528.000,00
Camarão-rosa	13,10	289,5	3.792.450,00	289,5	3.792.450,00	0,0	0,00
Camarão-santana	3,80	2,0	7.600,00	2,0	7.600,00	0,0	0,00
Camarão-sete-barbas	2,80	2.013,5	5.637.800,00	1.467,5	4.109.000,00	546,0	1.528.800,00
Camarões (outras esp.)	2,60	3,5	9.100,00	3,5	9.100,00	0,0	0,00
Caranguejo-de-prof.	2,30	125,5	288.650,00	125,5	288.650,00	0,0	0,00
Caranguejo-uçá	1,30	131,0	170.300,00	0,0	0,00	131,0	170.300,00
Lagosta	17,40	3,0	52.200,00	3,0	52.200,00	0,0	0,00
Lagostim	7,80	60,5	471.900,00	60,5	471.900,00	0,0	0,00
Siri	0,50	81,5	40.750,00	0,0	0,00	81,5	40.750,00
Outros	1,00	65,0	65.000,00	60,0	60.000,00	5,0	5.000,00
Moluscos		892,0	8.125.150,00	270,0	2.025.500,00	622,0	6.099.650,00
Calamar-argentino	8,00	1,0	8.000,00	1,0	8.000,00	0,0	0,00
Lula	7,50	269,0	2.017.500,00	269,0	2.017.500,00	0,0	0,00
Mexilhão	6,80	1,5	10.200,00	0,0	0,00	1,5	10.200,00
Polvo	9,80	537,0	5.262.600,00	0,0	0,00	537,0	5.262.600,00
Vieira	6,50	0,5	3.250,00	0,0	0,00	0,5	3.250,00
Ostra	10,00	82,0	820.000,00	0,0	0,00	82,0	820.000,00
Outros	3,60	1,0	3.600,00	0,0	0,00	1,0	3.600,00

Estatística da Pesca – Ano de 2006

Pesca extrativa, em toneladas e valores em reais, segundo as principais espécies marinhas – Paraná.

Principais Espécies	Preço Médio 1ª Comerc. (R\$/kg)	Total		Industrial		Artesanal	
		(t)	(R\$)	(t)	(R\$)	(t)	(R\$)
Total geral		1.993,0	3.192.600,00	0,0	0,00	1.993,0	3.192.600,00
Peixes		1.122,0	1.404.100,00	0,0	0,00	1.122,0	1.404.100,00
Abrótea	1,10	5,0	5.500,00	0,0	0,00	5,0	5.500,00
Agulhão-branco	5,10	0,5	2.550,00	0,0	0,00	0,5	2.550,00
Bagre	2,00	4,5	9.000,00	0,0	0,00	4,5	9.000,00
Cabra	1,10	5,0	5.500,00	0,0	0,00	5,0	5.500,00
Caçã	1,50	9,5	14.250,00	0,0	0,00	9,5	14.250,00
Caçã-anjo	1,50	0,5	750,00	0,0	0,00	0,5	750,00
Caçã-martelo	1,50	0,5	750,00	0,0	0,00	0,5	750,00
Castanha	1,20	0,5	600,00	0,0	0,00	0,5	600,00
Corvina	1,30	89,0	115.700,00	0,0	0,00	89,0	115.700,00
Congro	1,10	0,5	550,00	0,0	0,00	0,5	550,00
Enchova	1,40	0,5	700,00	0,0	0,00	0,5	700,00
Espada	1,20	0,5	600,00	0,0	0,00	0,5	600,00
Galo	1,40	9,5	13.300,00	0,0	0,00	9,5	13.300,00
Linguado	2,00	7,5	15.000,00	0,0	0,00	7,5	15.000,00
Manjuba	2,30	10,0	23.000,00	0,0	0,00	10,0	23.000,00
Merluza	1,40	1,0	1.400,00	0,0	0,00	1,0	1.400,00
Oveva	2,00	0,5	1.000,00	0,0	0,00	0,5	1.000,00
Palombeta	1,10	162,5	178.750,00	0,0	0,00	162,5	178.750,00
Papa-terra	1,10	30,0	33.000,00	0,0	0,00	30,0	33.000,00
Paru	2,00	1,0	2.000,00	0,0	0,00	1,0	2.000,00
Peixe-porco	1,10	8,5	9.350,00	0,0	0,00	8,5	9.350,00
Pescada	1,40	1,0	1.400,00	0,0	0,00	1,0	1.400,00
Pescada-amarela	1,60	0,5	800,00	0,0	0,00	0,5	800,00
Pescada-branca	1,40	8,0	11.200,00	0,0	0,00	8,0	11.200,00
Pescadinha-real	1,90	19,0	36.100,00	0,0	0,00	19,0	36.100,00
Raia	1,10	5,0	5.500,00	0,0	0,00	5,0	5.500,00
Robalo	2,00	0,5	1.000,00	0,0	0,00	0,5	1.000,00
Salteira (guaivira)	2,00	29,0	58.000,00	0,0	0,00	29,0	58.000,00
Sardinha-cascuda	1,20	183,5	220.200,00	0,0	0,00	183,5	220.200,00
Sardinha-verdadeira	1,20	436,0	523.200,00	0,0	0,00	436,0	523.200,00
Sororoca	1,10	9,0	9.900,00	0,0	0,00	9,0	9.900,00
Tainha	2,00	13,0	26.000,00	0,0	0,00	13,0	26.000,00
Trilha	1,10	0,5	550,00	0,0	0,00	0,5	550,00
Xixarro	1,10	5,0	5.500,00	0,0	0,00	5,0	5.500,00
Outros	1,10	65,0	71.500,00	0,0	0,00	65,0	71.500,00
Crustáceos		863,0	1.777.100,00	0,0	0,00	863,0	1.777.100,00
Camarão-barba-ruça	1,30	90,0	117.000,00	0,0	0,00	90,0	117.000,00
Camarão-branco	3,00	92,0	276.000,00	0,0	0,00	92,0	276.000,00
Camarão-rosa	3,00	12,0	36.000,00	0,0	0,00	12,0	36.000,00

continua

Estatística da Pesca – Ano de 2006

Pesca extrativa, em toneladas e valores em reais, segundo as principais espécies marinhas – Paraná.

Continuação

Principais Espécies	Preço Médio 1ª Comerc. (R\$/kg)	Total		Industrial		Artesanal	
		(t)	(R\$)	(t)	(R\$)	(t)	(R\$)
Camarão-santana	3,00	10,5	31.500,00	0,0	0,00	10,5	31.500,00
Camarão-sete-barbas	2,00	657,5	1.315.000,00	0,0	0,00	657,5	1.315.000,00
Siri	2,00	0,5	1.000,00	0,0	0,00	0,5	1.000,00
Outros	1,20	0,5	600,00	0,0	0,00	0,5	600,00
Moluscos		8,0	11.400,00	0,0	0,00	8,0	11.400,00
Lula	1,20	5,0	6.000,00	0,0	0,00	5,0	6.000,00
Mexilhão	1,80	1,0	1.800,00	0,0	0,00	1,0	1.800,00
Polvo	2,00	1,5	3.000,00	0,0	0,00	1,5	3.000,00
Outros	1,20	0,5	600,00	0,0	0,00	0,5	600,00

Estatística da Pesca – Ano de 2006

Pesca extrativa, em toneladas e valores em reais, segundo as principais espécies marinhas – Santa Catarina.

Principais Espécies	Preço Médio 1ª Comerc. (R\$/kg)	Total		Industrial		Artesanal	
		(t)	(R\$)	(t)	(R\$)	(t)	(R\$)
Total Geral		127.164,0	176.400.875,00	117.681,0	161.180.275,00	9.483,0	15.220.600,00
Peixes		120.208,0	160.362.175,00	111.968,0	147.899.675,00	8.240,0	12.462.500,00
Abrótea	1,10	3.495,5	3.845.050,00	3.158,0	3.473.800,00	337,5	371.250,00
Agulhão	5,10	5,0	25.500,00	5,0	25.500,00	0,0	0,00
Agulhão-azul	5,10	3,0	15.300,00	3,0	15.300,00	0,0	0,00
Agulhão-branco	5,10	5,5	28.050,00	5,5	28.050,00	0,0	0,00
Agulhão-vela	5,10	0,5	2.550,00	0,5	2.550,00	0,0	0,00
Albacora-bandolim	2,20	68,5	150.700,00	68,5	150.700,00	0,0	0,00
Albacora-branca	2,20	49,5	108.900,00	49,5	108.900,00	0,0	0,00
Albacora-laje	2,20	780,0	1.716.000,00	780,0	1.716.000,00	0,0	0,00
Albacorinha	2,00	0,5	1.000,00	0,5	1.000,00	0,0	0,00
Atum	6,00	318,0	1.908.000,00	318,0	1.908.000,00	0,0	0,00
Badejo	8,00	5,0	40.000,00	0,0	0,00	5,0	40.000,00
Bagre	2,00	633,0	1.266.000,00	288,0	576.000,00	345,0	690.000,00
Batata	1,10	119,5	131.450,00	119,5	131.450,00	0,0	0,00
Betara	1,00	797,5	797.500,00	300,5	300.500,00	497,0	497.000,00
Bonito-cachorro	1,50	308,0	462.000,00	307,0	460.500,00	1,0	1.500,00
Bonito-listrado	1,50	15.095,0	22.642.500,00	15.095,0	22.642.500,00	0,0	0,00
Bonito-pintado	1,50	1,0	1.500,00	0,5	750,00	0,5	750,00
Cabra	1,00	4.177,0	4.177.000,00	4.170,0	4.170.000,00	7,0	7.000,00
Caçã	1,40	782,0	1.094.800,00	428,0	599.200,00	354,0	495.600,00
Caçã-anequim	1,40	83,0	116.200,00	83,0	116.200,00	0,0	0,00
Caçã-anjo	1,40	96,0	134.400,00	93,0	130.200,00	3,0	4.200,00
Caçã-azul	1,40	569,5	797.300,00	569,5	797.300,00	0,0	0,00
Caçã-bagre	1,40	36,0	50.400,00	36,0	50.400,00	0,0	0,00
Caçã-bico-doce	1,40	0,5	700,00	0,5	700,00	0,0	0,00
Caçã-cabeça-chata	1,40	31,0	43.400,00	31,0	43.400,00	0,0	0,00
Caçã-cola-fina	1,40	2,0	2.800,00	2,0	2.800,00	0,0	0,00
Caçã-mangona	1,40	49,5	69.300,00	49,5	69.300,00	0,0	0,00
Caçã-martelo	1,40	198,5	277.900,00	197,5	276.500,00	1,0	1.400,00
Caçães (out.esp.)	1,40	203,0	284.200,00	203,0	284.200,00	0,0	0,00
Caranha (vermelho)	4,00	28,5	114.000,00	28,5	114.000,00	0,0	0,00
Carapau	2,00	230,0	460.000,00	220,5	441.000,00	9,5	19.000,00
Carapeba	2,00	0,5	1.000,00	0,5	1.000,00	0,0	0,00
Castanha	1,20	5.442,5	6.531.000,00	5.442,5	6.531.000,00	0,0	0,00
Cavala	3,50	0,5	1.750,00	0,5	1.750,00	0,0	0,00
Cavalinha	1,30	605,5	787.150,00	602,5	783.250,00	3,0	3.900,00
Cherne	2,00	14,0	28.000,00	13,0	26.000,00	1,0	2.000,00
Cioba	3,50	73,5	257.250,00	73,5	257.250,00	0,0	0,00
Congro	1,00	34,5	34.500,00	34,5	34.500,00	0,0	0,00
Congro-rosa	1,00	60,5	60.500,00	60,5	60.500,00	0,0	0,00

continua

Estatística da Pesca – Ano de 2006

Pesca extrativa, em toneladas e valores em reais, segundo as principais espécies marinhas – Santa Catarina.

Principais Espécies	Preço Médio 1ª Comerc. (R\$/Kg)	Total		Industrial		Artesanal	
		(t)	(R\$)	(t)	(R\$)	(t)	(R\$)
Corcoroca	1,00	121,5	121.500,00	92,5	92.500,00	29,0	29.000,00
Corvina	1,30	20.123,0	26.159.900,00	18.141,0	23.583.300,00	1.982,0	2.576.600,00
Dourado	5,00	573,0	2.865.000,00	573,0	2.865.000,00	0,0	0,00
Enchova	1,50	1.144,5	1.716.750,00	868,5	1.302.750,00	276,0	414.000,00
Enguia	1,10	29,5	32.450,00	29,5	32.450,00	0,0	0,00
Espada	1,20	386,0	463.200,00	244,0	292.800,00	142,0	170.400,00
Espadarte	5,63	272,5	1.534.175,00	272,5	1.534.175,00	0,0	0,00
Galo	1,40	203,0	284.200,00	150,0	210.000,00	53,0	74.200,00
Galo-de-profundidade	2,00	31,0	62.000,00	31,0	62.000,00	0,0	0,00
Garoupa	5,00	4,5	22.500,00	4,5	22.500,00	0,0	0,00
Goete	1,00	972,5	972.500,00	972,5	972.500,00	0,0	0,00
Gordinho	1,00	354,5	354.500,00	257,5	257.500,00	97,0	97.000,00
Guaivira	2,00	251,5	503.000,00	99,5	199.000,00	152,0	304.000,00
Linguado	2,00	1.387,5	2.775.000,00	1.136,5	2.273.000,00	251,0	502.000,00
Manjuba	2,30	1.194,5	2.747.350,00	0,5	1.150,00	1.194,0	2.746.200,00
Merluza	1,40	1.053,0	1.474.200,00	1.053,0	1.474.200,00	0,0	0,00
Mero	2,00	0,5	1.000,00	0,5	1.000,00	0,0	0,00
Mistura	1,00	6.986,0	6.986.000,00	6.712,0	6.712.000,00	274,0	274.000,00
Namorado	2,00	10,5	21.000,00	10,5	21.000,00	0,0	0,00
Olhete	2,00	53,5	107.000,00	53,5	107.000,00	0,0	0,00
Oveva	2,00	123,5	247.000,00	2,5	5.000,00	121,0	242.000,00
Palombeta	1,00	1.870,5	1.870.500,00	1.811,0	1.811.000,00	59,5	59.500,00
Pampo	1,50	22,0	33.000,00	10,0	15.000,00	12,0	18.000,00
Parati	1,80	49,0	88.200,00	0,0	0,00	49,0	88.200,00
Pargo-rosa	1,70	34,0	57.800,00	34,0	57.800,00	0,0	0,00
Paru	2,00	25,5	51.000,00	7,5	15.000,00	18,0	36.000,00
Peixe-porco	1,00	239,0	239.000,00	87,0	87.000,00	152,0	152.000,00
Peixe-rei	2,20	0,0	0,00	0,0	0,00	0,0	0,00
Peixe-sapo	1,40	1.017,5	1.424.500,00	988,5	1.383.900,00	29,0	40.600,00
Pescada	1,40	277,5	388.500,00	226,5	317.100,00	51,0	71.400,00
Pescada-amarela	1,60	1.089,0	1.742.400,00	1.089,0	1.742.400,00	0,0	0,00
Pescada-bicuda	1,50	35,5	53.250,00	35,5	53.250,00	0,0	0,00
Pescada-branca	1,40	219,5	307.300,00	18,5	25.900,00	201,0	281.400,00
Pescada-cambucu	1,40	1,5	2.100,00	1,5	2.100,00	0,0	0,00
Pescada-olhuda	1,40	18,5	25.900,00	0,5	700,00	18,0	25.200,00
Pescadas (out. esp.)	1,40	3.183,5	4.456.900,00	3.183,5	4.456.900,00	0,0	0,00
Pescadinha-real	1,90	432,0	820.800,00	136,0	258.400,00	296,0	562.400,00
Pirajica	2,00	0,0	0,00	0,0	0,00	0,0	0,00
Prejereba	1,20	0,0	0,00	0,0	0,00	0,0	0,00
Raia	1,00	1.684,5	1.684.500,00	1.621,5	1.621.500,00	63,0	63.000,00
Robalo	2,00	75,0	150.000,00	5,5	11.000,00	69,5	139.000,00

continua

Estatística da Pesca – Ano de 2006

Pesca extrativa, em toneladas e valores em reais, segundo as principais espécies marinhas – Santa Catarina.

Continuação

Principais Espécies	Preço Médio 1ª Comerc. (R\$/kg)	Total		Industrial		Artesanal	
		(t)	(R\$)	(t)	(R\$)	(t)	(R\$)
Roncador	1,00	2,0	2.000,00	2,0	2.000,00	0,0	0,00
Sardinha-cascuda	1,20	67,0	80.400,00	67,0	80.400,00	0,0	0,00
Sardinha-laje	1,20	6.059,5	7.271.400,00	5.964,0	7.156.800,00	95,5	114.600,00
Sardinha-verdadeira	1,20	31.049,0	37.258.800,00	30.753,0	36.903.600,00	296,0	355.200,00
Savelha	1,00	0,5	500,00	0,5	500,00	0,0	0,00
Sororoca	1,00	188,5	188.500,00	9,5	9.500,00	179,0	179.000,00
Tainha	2,00	1.279,0	2.558.000,00	1.081,0	2.162.000,00	198,0	396.000,00
Tira-vira	1,60	86,0	137.600,00	86,0	137.600,00	0,0	0,00
Tortinha	1,00	2,0	2.000,00	0,0	0,00	2,0	2.000,00
Trilha	1,00	143,5	143.500,00	143,5	143.500,00	0,0	0,00
Xaréu	1,10	6,0	6.600,00	6,0	6.600,00	0,0	0,00
Xerelete	1,00	217,0	217.000,00	24,0	24.000,00	193,0	193.000,00
Xixarro	1,10	294,5	323.950,00	294,5	323.950,00	0,0	0,00
Outros	1,00	860,5	860.500,00	737,5	737.500,00	123,0	123.000,00
Crustáceos		5.916,0	13.877.700,00	4.820,0	11.311.500,00	1.096,0	2.566.200,00
Camarão-barba-ruça	1,30	2.115,0	2.749.500,00	1.989,0	2.585.700,00	126,0	163.800,00
Camarão-branco	3,00	124,0	372.000,00	19,0	57.000,00	105,0	315.000,00
Camarão-cristalino	3,00	67,5	202.500,00	67,5	202.500,00	0,0	0,00
Camarão-rosa	3,00	750,0	2.250.000,00	445,0	1.335.000,00	305,0	915.000,00
Camarão-santana	3,00	939,0	2.817.000,00	885,0	2.655.000,00	54,0	162.000,00
Camarão-sete-barbas	2,00	1.702,0	3.404.000,00	1.204,0	2.408.000,00	498,0	996.000,00
Camarões (outras esp.)	1,80	19,0	34.200,00	11,0	19.800,00	8,0	14.400,00
Caranguejo-de-prof.	10,00	166,0	1.660.000,00	166,0	1.660.000,00	0,0	0,00
Lagosta	20,00	16,5	330.000,00	16,5	330.000,00	0,0	0,00
Lagostim	18,00	0,5	9.000,00	0,5	9.000,00	0,0	0,00
Outros	3,00	16,5	49.500,00	16,5	49.500,00	0,0	0,00
Moluscos		1.040,0	2.161.000,00	893,0	1.969.100,00	147,0	191.900,00
Berbigão	1,10	53,0	58.300,00	0,0	0,00	53,0	58.300,00
Calamar-argentino	3,00	291,5	874.500,00	291,5	874.500,00	0,0	0,00
Lula	1,20	186,0	223.200,00	135,0	162.000,00	51,0	61.200,00
Polvo	2,00	492,0	984.000,00	466,0	932.000,00	26,0	52.000,00
Vieira	1,30	0,0	0,00	0,0	0,00	0,0	0,00
Outros	1,20	17,5	21.000,00	0,5	600,00	17,0	20.400,00

Estatística da Pesca – Ano de 2006

Pesca extrativa, em toneladas e valores em reais, segundo as principais espécies marinhas – Rio Grande do Sul.

Principais Espécies	Preço Médio 1ª Comerc. (R\$/kg)	Total		Industrial		Artesanal	
		(t)	(R\$)	(t)	(R\$)	(t)	(R\$)
Total geral		39.092,5	58.495.350,00	30.974,0	43.326.100,00	8.118,5	15.169.250,00
Peixes		35.867,0	50.211.800,00	30.337,5	42.188.200,00	5.529,5	8.023.600,00
Abrótea	1,10	771,5	848.650,00	720,5	792.550,00	51,0	56.100,00
Agulhão-branco	0,00	0,0	0,00	0,0	0,00	0,0	0,00
Albacora-branca	0,00	0,0	0,00	0,0	0,00	0,0	0,00
Albacora-laje	2,20	557,0	1.225.400,00	557,0	1.225.400,00	0,0	0,00
Arraia	1,00	350,5	350.500,00	349,5	349.500,00	1,0	1.000,00
Bagre	2,00	155,0	310.000,00	97,5	195.000,00	57,5	115.000,00
Batata	1,10	5,0	5.500,00	5,0	5.500,00	0,0	0,00
Bonito-listrado	1,50	5.039,5	7.559.250,00	5.039,5	7.559.250,00	0,0	0,00
Cabra	1,00	1.149,0	1.149.000,00	1.088,0	1.088.000,00	61,0	61.000,00
Caçã	1,40	42,0	58.800,00	42,0	58.800,00	0,0	0,00
Caçã-anjo	1,40	0,5	700,00	0,5	700,00	0,0	0,00
Caçã-vaca	1,40	24,5	34.300,00	24,0	33.600,00	0,5	700,00
Caçã-gato	1,40	0,5	700,00	0,5	700,00	0,0	0,00
Caçã-mangona	1,40	3,5	4.900,00	3,5	4.900,00	0,0	0,00
Caçã-martelo	1,40	1,5	2.100,00	1,5	2.100,00	0,0	0,00
Caçã-viola	1,40	0,5	700,00	0,5	700,00	0,0	0,00
Castanha	1,20	7.143,5	8.572.200,00	5.643,0	6.771.600,00	1.500,5	1.800.600,00
Cavalinha	1,30	0,5	650,00	0,5	650,00	0,0	0,00
Cherne	2,00	0,5	1.000,00	0,5	1.000,00	0,0	0,00
Congro	1,00	47,5	47.500,00	47,5	47.500,00	0,0	0,00
Congro-rosa	1,00	5,5	5.500,00	5,5	5.500,00	0,0	0,00
Corcoroca	1,00	2,0	2.000,00	2,0	2.000,00	0,0	0,00
Corvina	1,30	8.314,5	10.808.850,00	6.335,0	8.235.500,00	1.979,5	2.573.350,00
Dourado	5,00	0,0	0,00	0,0	0,00	0,0	0,00
Enchova	1,50	1.270,0	1.905.000,00	1.235,0	1.852.500,00	35,0	52.500,00
Espadarte	3,40	9,5	32.300,00	9,5	32.300,00	0,0	0,00
Galo	1,40	0,5	700,00	0,5	700,00	0,0	0,00
Garoupa	5,00	2,0	10.000,00	1,5	7.500,00	0,5	2.500,00
Goete	1,00	145,5	145.500,00	145,5	145.500,00	0,0	0,00
Gordinho (paru)	1,00	86,0	86.000,00	85,0	85.000,00	1,0	1.000,00
Linguado	2,00	194,5	389.000,00	187,5	375.000,00	7,0	14.000,00
Merluza	1,40	303,0	424.200,00	303,0	424.200,00	0,0	0,00
Miracéu	1,00	8,5	8.500,00	8,0	8.000,00	0,5	500,00
Miragaia	1,20	110,5	132.600,00	103,0	123.600,00	7,5	9.000,00
Mistura	1,00	120,0	120.000,00	100,0	100.000,00	20,0	20.000,00
Namorado	2,00	1,0	2.000,00	0,5	1.000,00	0,5	1.000,00
Olhete	1,00	214,0	214.000,00	213,5	213.500,00	0,5	500,00
Palombeta	1,00	14,5	14.500,00	14,5	14.500,00	0,0	0,00
Pampo	1,50	383,5	575.250,00	382,0	573.000,00	1,5	2.250,00

continua

Estatística da Pesca – Ano de 2006

Pesca extrativa, em toneladas e valores em reais, segundo as principais espécies marinhas – Rio Grande do Sul.

Continuação

Principais Espécies	Preço Médio 1ª Comerc. (R\$/kg)	Total		Industrial		Artesanal	
		(t)	(R\$)	(t)	(R\$)	(t)	(R\$)
Papa-terra (betara)	1,00	243,5	243.500,00	229,00	229.000,00	14,5	14.500,00
Pargo-rosa	1,70	30,5	51.850,00	17,5	29.750,00	13,0	22.100,00
Peixe-espada	1,00	294,0	294.000,00	291,0	291.000,00	3,0	3.000,00
Peixe-porco	1,00	21,0	21.000,00	21,0	21.000,00	0,0	0,00
Peixe-rei	2,20	0,5	1.100,00	0,5	1.100,00	0,0	0,00
Peixe-sapo	1,40	59,5	83.300,00	33,0	46.200,00	26,5	37.100,00
Pescada-olhuda	1,50	4.855,0	7.282.500,00	4.249,0	6.373.500,00	606,0	909.000,00
Pescadas	1,40	277,5	388.500,00	277,5	388.500,00	0,0	0,00
Pescadinha-real	1,90	1.545,5	2.936.450,00	1.354,0	2.572.600,00	191,5	363.850,00
Pontudo	1,00	31,0	31.000,00	25,5	25.500,00	5,5	5.500,00
Sardinha	1,20	102,0	122.400,00	97,0	116.400,00	5,0	6.000,00
Savelha	1,00	32,0	32.000,00	16,5	16.500,00	15,5	15.500,00
Serra	1,00	56,0	56.000,00	53,5	53.500,00	2,5	2.500,00
Tainha	2,10	1.578,5	3.314.850,00	659,0	1.383.900,00	919,5	1.930.950,00
Tira-vira	1,60	71,0	113.600,00	70,0	112.000,00	1,0	1.600,00
Tortinha (pescadinha)	1,00	128,5	128.500,00	128,5	128.500,00	0,0	0,00
Trilha	1,00	1,0	1.000,00	0,5	500,00	0,5	500,00
Xixarro	1,00	2,0	2.000,00	2,0	2.000,00	0,0	0,00
Outros	1,00	60,5	60.500,00	60,0	60.000,00	0,5	500,00
Crustáceos		3.212,5	8.261.950,00	629,5	1.128.300,00	2.583,0	7.133.650,00
Camarão-barba-ruça	1,30	451,5	586.950,00	446,0	579.800,00	5,5	7.150,00
Camarão-rosa	3,00	2.274,5	6.823.500,00	0,0	0,00	2.274,5	6.823.500,00
Camarão-santana	3,00	182,5	547.500,00	182,5	547.500,00	0,0	0,00
Siri	1,00	303,0	303.000,00	0,0	0,00	303,0	303.000,00
Outros	1,00	1,0	1.000,00	1,0	1.000,00	0,0	0,00
Moluscos		13,0	21.600,00	7,0	9.600,00	6,0	12.000,00
Lula	1,20	5,5	6.600,00	5,5	6.600,00	0,0	0,00
Calamar-argentino	0,00	0,0	0,00	0,0	0,00	0,0	0,00
Polvo	2,00	7,5	15.000,00	1,5	3.000,00	6,0	12.000,00
Outros	1,00	0,0	0,00	0,0	0,00	0,0	0,00

Estatística da Pesca – Ano de 2006

Produção da pesca extrativa marinha brasileira, por estado e espécie, para o ano de 2006.

Espécies	Região Norte		Região Nordeste								
	Pará	Amapá	Maranhão	Piauí	Ceará	Rio Grande Norte	Paraíba	Pernambuco	Alagoas	Sergipe	Bahia
TOTAL PEIXES	65.354,0	6.978,5	32.188,0	1.788,0	14.034,0	15.120,5	3.233,5	8.398,0	7.736,0	2.527,0	33.415,5
Abrótea	0,0	0,0	0,0	0,0	0,0	0,0	0,0	0,0	0,0	0,0	0,0
Agulha	0,0	0,0	0,0	0,5	31,0	146,0	0,0	136,5	90,5	0,0	459,0
Agulhão	0,0	0,0	0,0	0,0	0,0	0,0	0,0	86,0	15,0	0,5	91,5
Agulhão-branco	0,0	0,0	0,0	0,0	0,0	29,0	18,0	0,0	0,0	0,0	0,0
Agulhão-negro	0,0	0,0	0,0	0,0	0,0	88,0	103,5	0,0	0,0	0,0	0,0
Agulhão-vela	0,0	0,0	0,0	0,0	0,0	92,0	8,0	0,0	0,0	0,0	0,0
Albacora	0,0	0,0	0,0	0,5	136,5	0,0	0,0	0,0	0,0	0,0	352,0
Albacora-bandolim	0,0	0,0	0,0	0,0	0,0	522,5	163,0	48,5	0,0	0,0	0,0
Albacora-branca	0,0	0,0	0,0	0,0	0,0	81,5	58,5	63,0	0,0	0,0	0,0
Albacora-laje	0,0	22,5	0,0	0,0	0,0	1.527,0	66,5	405,0	0,0	0,0	0,0
Albacorinha	0,0	0,0	0,0	0,0	0,0	220,0	0,0	0,0	0,0	0,0	0,0
Arabaiana	0,0	0,0	0,0	0,0	121,5	31,5	1,5	37,0	223,5	35,0	363,0
Aracimbora	0,0	0,0	0,0	0,0	0,0	0,0	0,0	26,0	0,0	0,0	35,0
Arenque	0,0	0,0	50,5	0,0	0,0	0,0	0,0	0,0	0,0	0,0	0,0
Ariacó	0,0	0,0	121,5	191,0	804,5	264,5	11,5	76,5	0,0	0,0	371,5
Arraia	966,5	24,0	693,0	85,5	618,0	80,5	17,5	45,5	21,0	75,5	1.898,5
Atum	0,0	0,0	0,0	0,0	0,0	0,0	0,0	0,0	18,0	13,0	0,0
Badejo	0,0	0,0	0,0	0,0	0,0	0,0	0,0	0,0	0,0	0,5	886,5
Bagre	2.617,5	1.265,5	2.642,5	93,0	165,5	77,0	106,0	65,5	415,5	99,5	1.009,5
Baiacu	0,0	0,0	0,0	0,0	0,0	0,0	0,0	0,0	0,0	0,0	39,0
Bandeirado	2.455,5	75,5	1.552,5	0,0	0,0	0,0	0,0	0,0	0,0	0,0	0,0
Batata	0,0	0,0	0,0	0,0	0,0	0,0	0,0	0,0	0,0	0,0	0,0
Beijupirá	512,5	1,0	0,0	33,0	270,5	0,0	0,5	0,5	0,0	0,5	69,0
Bicuda	0,0	0,0	0,0	0,0	0,0	0,0	0,0	0,5	0,0	3,0	335,5
Biquara	0,0	0,0	0,0	15,5	572,0	420,5	20,5	183,5	0,0	0,0	3,0
Boca-torta	0,0	0,0	0,0	0,0	0,0	0,0	0,0	0,5	0,0	0,0	0,0
Bonito	555,0	1,5	627,0	213,5	251,5	185,5	14,0	61,5	12,5	4,0	135,0
Bonito-cachorro	0,0	0,0	0,0	0,0	0,0	0,0	0,0	0,0	0,0	0,0	0,0
Bonito-listrado	0,0	0,0	0,0	0,0	0,0	0,0	0,0	0,0	0,0	0,0	0,0
Bonito-pintado	0,0	0,0	0,0	0,0	0,0	0,0	0,0	0,0	0,0	0,0	0,0
Budião	0,0	0,0	0,0	0,0	0,0	0,0	0,0	356,5	0,0	0,0	0,0
Cabeçudo	0,0	0,0	167,5	0,0	0,0	0,0	0,0	0,0	0,0	0,0	0,0
Cabra	0,0	0,0	0,0	0,0	0,0	0,0	0,0	0,0	0,0	0,0	0,0
Cação	0,0	106,5	332,0	109,5	215,0	1.318,5	492,0	122,5	202,0	36,5	712,5
Cambéua	1.840,0	0,5	140,0	0,0	0,0	0,0	0,0	0,0	0,0	0,0	0,0
Cambuba	0,0	0,0	0,0	0,0	0,0	0,0	0,0	75,0	0,0	0,0	0,0
Camurupim	0,0	0,0	122,5	15,5	208,0	20,0	8,0	0,0	0,0	0,5	0,0

continua

Estatística da Pesca – Ano de 2006

Produção da pesca extrativa marinha brasileira, por estado e espécie, para o ano de 2006.

Espécies	Região Sudeste			Região Sul			Total
	Espírito Santo	Rio de Janeiro	São Paulo	Paraná	Santa Catarina	Rio Grande Sul	(t)
TOTAL PEIXES	17.414,0	63.418,0	29.266,0	1.122,0	120.208,0	35.867,0	458.068,0
Abrótea	0,5	297,0	256,0	5,0	3.495,5	771,5	4.825,5
Agulha	0,0	1,0	2,5	0,0	0,0	0,0	867,0
Agulhão	0,0	0,0	5,5	0,0	8,0	0,0	206,5
Agulhão-branco	4,0	75,5	4,0	0,5	5,5	0,0	136,5
Agulhão-negro	56,5	0,0	0,5	0,0	0,0	0,0	248,5
Agulhão-vela	1,0	0,0	2,5	0,0	0,5	0,0	104,0
Albacora	0,0	0,0	0,0	0,0	0,0	0,0	489,0
Albacora-bandolim	2,5	0,0	1,5	0,0	68,5	0,0	806,5
Albacora-branca	8,5	263,5	10,0	0,0	49,5	0,0	534,5
Albacora-lage	874,0	2.067,5	1,0	0,0	780,0	557,0	6.300,5
Albacorinha	20,5	149,0	0,5	0,0	0,5	0,0	390,5
Arabaiana	0,0	0,0	0,0	0,0	0,0	0,0	813,0
Aracimborá	0,0	0,0	0,0	0,0	0,0	0,0	61,0
Arenque	0,0	0,0	0,0	0,0	0,0	0,0	50,5
Ariacó	22,0	0,0	0,0	0,0	0,0	0,0	1.863,0
Arraia	190,5	327,5	156,5	5,0	1.684,5	350,5	7.240,0
Atum	1.179,5	0,0	36,0	0,0	318,0	0,0	1.564,5
Badejo	285,0	33,5	0,5	0,0	5,0	0,0	1.211,0
Bagre	80,5	85,0	211,0	4,5	633,0	155,0	9.726,0
Baiacu	674,5	10,5	0,0	0,0	0,0	0,0	724,0
Bandeirado	0,0	0,0	0,0	0,0	0,0	0,0	4.083,5
Batata	65,0	588,0	4,5	0,0	119,5	5,0	782,0
Beijupirá	10,5	0,0	0,0	0,0	0,0	0,0	898,0
Bicuda	0,0	0,0	7,0	0,0	0,0	0,0	346,0
Biquara	0,0	0,0	0,0	0,0	0,0	0,0	1.215,0
Boca-torta	0,0	0,0	0,0	0,0	0,0	0,0	0,5
Bonito	0,0	0,0	97,0	0,0	0,0	0,0	2.158,0
Bonito-cachorro	267,0	214,0	0,0	0,0	308,0	0,0	789,0
Bonito-listrado	0,0	5.770,0	0,0	0,0	15.095,0	5.039,5	25.904,5
Bonito-pintado	0,0	453,0	0,0	0,0	1,0	0,0	454,0
Budião	0,0	0,0	0,0	0,0	0,0	0,0	356,5
Cabeçudo	0,0	0,0	0,0	0,0	0,0	0,0	167,5
Cabra	0,0	38,0	291,0	5,0	4.177,0	1.149,0	5.660,0
Cação	608,5	950,0	649,5	10,5	2.051,0	73,0	7.989,5
Cambéua	0,0	0,0	25,0	0,0	0,0	0,0	2.005,5
Cambuba	0,0	0,0	0,0	0,0	0,0	0,0	75,0
Camurupim	0,0	0,0	0,0	0,0	0,0	0,0	374,5

continua

Estatística da Pesca – Ano de 2006

Produção da pesca extrativa marinha brasileira, por estado e espécie, para o ano de 2006.

Espécies	Região Norte		Região Nordeste								
	Pará	Amapá	Maranhão	Piauí	Ceará	Rio Grande Norte	Paraíba	Pernambuco	Alagoas	Sergipe	Bahia
TOTAL PEIXES	65.354,0	6.978,5	32.188,0	1.788,0	14.034,0	15.120,5	3.233,5	8.398,0	7.736,0	2.527,0	33.415,5
Cangatá	757,5	1,0	1.631,0	0,0	0,0	0,0	0,0	0,0	0,0	0,0	0,0
Canguira	449,5	0,0	0,0	0,0	0,0	0,0	0,0	0,0	0,0	0,0	0,0
Caranha (vermelho)	0,0	0,0	0,0	0,0	0,0	0,0	0,0	0,0	0,0	0,0	184,5
Carapeba	0,0	0,0	0,0	0,0	0,0	0,0	17,0	23,0	259,5	75,5	1.705,0
Carapitanga	0,0	0,0	0,0	0,0	306,0	0,0	0,0	0,0	0,0	0,0	0,0
Castanha	0,0	0,0	0,0	0,0	0,0	0,0	0,0	0,0	0,0	0,0	0,0
Catana	0,0	0,0	0,0	0,0	0,0	0,0	0,0	0,0	0,0	9,0	0,0
Cavala	289,5	0,5	303,5	164,0	1.564,5	338,5	17,5	150,0	302,0	46,5	883,5
Cavalinha	0,0	0,0	0,0	0,0	0,0	0,0	0,0	0,0	0,0	0,0	0,0
Cherne	0,0	0,0	0,0	0,0	0,0	0,0	0,0	0,0	0,0	0,0	0,0
Cioba	701,0	0,0	0,0	0,0	166,5	246,5	36,5	283,5	0,0	1,5	662,5
Congro	0,0	0,0	0,0	0,0	0,0	0,0	0,0	0,0	0,0	0,0	0,0
Congro-rosa	0,0	0,0	0,0	0,0	0,0	0,0	0,0	0,0	0,0	0,0	0,0
Corcoroca	0,0	0,0	0,0	0,0	0,0	0,0	0,0	0,0	0,0	0,0	0,0
Coró	0,0	0,0	0,0	49,5	0,0	0,0	0,0	0,0	0,0	0,0	0,0
Corvina	3.261,0	880,0	2.953,5	0,0	0,0	0,0	0,0	0,0	0,0	48,5	542,5
Cururuca	0,0	0,0	584,0	0,0	0,0	0,0	0,0	0,0	0,0	0,0	0,0
Dentão	0,0	0,0	16,0	0,0	127,5	98,0	4,0	70,0	0,0	0,5	494,5
Dourado	0,0	0,0	0,0	0,0	190,5	366,5	21,5	95,0	93,5	4,5	923,5
Enchova	57,0	0,0	85,0	0,0	0,0	0,0	0,0	0,0	0,0	0,0	0,0
Enguia	0,0	0,0	0,0	0,0	0,0	0,0	0,0	0,0	0,0	0,0	0,0
Espada	0,0	0,0	0,0	0,0	0,0	0,0	0,0	0,0	0,0	0,0	275,0
Espadarte	67,5	36,0	0,0	0,0	0,0	2.012,5	978,5	21,0	0,0	0,0	0,0
Galo-de-prof.	0,0	0,0	0,0	0,0	0,0	0,0	0,0	0,0	0,0	0,0	0,0
Garacimbora	0,0	0,0	0,0	0,0	0,0	100,5	0,0	0,0	0,0	52,0	0,0
Garajuba	0,0	0,0	116,0	18,5	413,0	249,5	32,0	185,5	0,0	0,0	798,5
Garapau	0,0	0,0	0,0	0,0	0,0	0,0	0,0	0,5	0,0	4,5	1,0
Garoupa	522,5	4,0	75,0	0,0	72,5	149,5	7,5	0,0	0,0	2,0	36,5
Goete	0,0	0,0	0,0	0,0	0,0	0,0	0,0	0,0	0,0	0,0	0,0
Golosa	0,0	0,0	0,0	1,0	0,0	0,0	0,0	0,0	0,0	0,0	0,0
Guaiúba	328,0	15,5	136,5	212,0	1.389,0	361,5	30,0	89,0	0,0	0,0	1.446,5
Guaivira	0,0	0,0	176,5	0,0	0,0	0,0	0,0	0,0	0,0	0,0	0,0
Guaraximbora	0,0	15,0	0,0	0,0	130,5	0,0	2,0	0,0	0,0	0,0	0,0
Gurijuba	3.610,0	1.545,5	348,0	0,0	0,0	0,0	0,0	0,0	0,0	0,0	0,0
Jurupiranga	46,5	0,0	192,5	0,0	0,0	0,0	0,0	0,0	0,0	0,0	0,0

continua

Estatística da Pesca – Ano de 2006

Produção da pesca extrativa marinha brasileira, por estado e espécie, para o ano de 2006.

Espécies	Região Sudeste			Região Sul			Total
	Espírito Santo	Rio de Janeiro	São Paulo	Paraná	Santa Catarina	Rio Grande Sul	(t)
TOTAL PEIXES	17.414,0	63.418,0	29.266,0	1.122,0	120.208,0	35.867,0	468.068,0
Cangatá	0,0	0,0	0,0	0,0	0,0	0,0	2.389,5
Canguira	0,0	0,0	0,0	0,0	0,0	0,0	449,5
Caranha (vermelho)	0,0	11,0	1,0	0,0	28,5	0,0	225,0
Carapeba	0,0	0,0	6,0	0,0	0,5	0,0	2.086,5
Carapitanga	20,5	0,0	0,0	0,0	0,0	0,0	326,5
Castanha	0,0	264,0	50,5	0,5	5.442,5	7.143,5	12.901,0
Catana	0,0	0,0	0,0	0,0	0,0	0,0	9,0
Cavala	240,5	58,0	2,5	0,0	0,5	0,0	4.361,5
Cavalinha	95,0	2.558,5	101,5	0,0	605,5	0,5	3.361,0
Cherne	78,5	295,5	22,0	0,0	14,0	0,5	410,5
Cioba	271,5	4,0	85,0	0,0	73,5	0,0	2.532,0
Congro	0,0	0,0	0,0	0,5	34,5	47,5	82,5
Congro-rosa	36,5	420,5	53,0	0,0	60,5	5,5	576,0
Corcoroca	4,5	75,0	0,5	0,0	121,5	2,0	203,5
Coró	0,0	0,0	0,0	0,0	0,0	0,0	49,5
Corvina	190,0	3.829,0	4.797,5	89,0	20.123,0	8.314,5	45.028,5
Cururuca	0,0	0,0	0,0	0,0	0,0	0,0	584,0
Dentão	74,5	0,0	0,0	0,0	0,0	0,0	885,0
Dourado	2.907,0	2.634,5	340,0	0,0	573,0	0,0	8.149,5
Enchova	352,0	1.422,5	13,0	0,5	1.144,5	1.270,0	4.344,5
Enguia	0,0	0,0	0,0	0,0	29,5	0,0	29,5
Espada	32,0	744,5	258,0	0,5	386,0	294,0	1.990,0
Espadarte	303,5	25,5	272,0	0,0	272,5	9,5	3.998,5
Galo-de-prof.	0,0	0,0	0,0	0,0	31,0	0,0	31,0
Garacimbora	0,0	0,0	0,0	0,0	0,0	0,0	152,5
Garajuba	0,0	0,0	0,0	0,0	0,0	0,0	1.813,0
Garapau	0,0	0,0	221,5	0,0	230,0	0,0	457,5
Garoupa	197,5	26,0	4,0	0,0	4,5	2,0	1.103,5
Goete	2,0	488,5	1.784,0	0,0	972,5	145,5	3.392,5
Golosa	0,0	0,0	0,0	0,0	0,0	0,0	1,0
Guaiúba	1.363,5	0,0	0,0	0,0	0,0	0,0	5.371,5
Guaivira	0,0	60,0	286,5	29,0	251,5	0,0	803,5
Guaraximbora	0,0	0,0	0,0	0,0	0,0	0,0	147,5
Gurijuba	0,0	0,0	0,0	0,0	0,0	0,0	5.503,5
Jurupiranga	0,0	0,0	0,0	0,0	0,0	0,0	239,0

continua

Estatística da Pesca – Ano de 2006

Produção da pesca extrativa marinha brasileira, por estado e espécie, para o ano de 2006.

Espécies	Região Norte		Região Nordeste								
	Pará	Amapá	Maranhão	Piauí	Ceará	Rio Grande Norte	Paraíba	Pernambuco	Alagoas	Sergipe	Bahia
TOTAL PEIXES	65.354,0	6.978,5	32.188,0	1.788,0	14.034,0	15.120,5	3.233,5	8.398,0	7.736,0	2.527,0	33.415,5
Linguado	0,0	0,0	0,0	0,0	0,0	0,0	0,0	0,0	0,0	0,0	0,0
Manjuba	0,0	0,0	0,0	0,0	0,0	0,0	73,5	1.755,0	311,0	0,0	479,5
Merluza	0,0	0,0	0,0	0,0	0,0	0,0	0,0	0,0	0,0	0,0	0,0
Mero	114,0	40,0	17,0	0,0	5,5	0,0	0,5	0,0	0,0	12,5	134,0
Mororó	0,0	0,0	0,0	0,0	0,0	0,0	0,0	0,0	54,5	0,0	0,0
Namorado	0,0	0,0	0,0	0,0	0,0	0,0	0,0	0,0	0,0	0,0	0,0
Olhête	0,0	0,0	0,0	0,0	0,0	0,0	0,0	0,0	0,0	0,0	0,0
Olho-de-boi	0,0	0,0	0,0	0,0	0,0	0,0	0,0	0,0	0,0	0,0	0,0
Olho-de-cão	0,0	0,0	0,0	0,0	0,0	0,0	0,0	0,0	0,0	0,0	0,0
Oveva	0,0	0,0	0,0	0,0	0,0	0,0	0,0	0,0	0,0	0,0	0,0
Pacamão	80,5	0,0	259,0	0,0	0,0	0,0	0,0	0,0	0,0	0,0	0,0
Palombeta	0,0	0,0	0,0	0,0	282,0	0,0	0,0	0,0	0,0	0,0	0,0
Pampo	0,0	0,0	0,0	0,0	0,0	0,0	0,0	12,5	0,0	3,5	0,5
Papa-terra	0,0	0,0	0,0	0,0	0,0	0,0	0,0	0,0	0,0	10,0	0,0
Papuda	0,0	0,0	0,0	0,0	0,0	0,0	0,0	0,0	0,0	0,0	0,0
Pargo	5.649,0	103,0	196,0	150,0	379,0	94,0	6,0	10,5	0,0	0,0	0,0
Pargo-rosa	0,0	0,0	0,0	0,0	0,0	0,0	0,0	0,0	0,0	0,0	0,0
Paru	0,0	12,5	23,0	0,0	0,0	0,0	0,0	0,0	0,0	0,0	0,0
Peixe-galo	23,5	0,0	0,0	0,0	0,0	0,0	0,0	0,5	0,5	0,0	8,0
Peixe-pedra	357,5	15,0	1.042,0	0,0	0,0	0,0	0,0	0,0	0,0	0,0	0,0
Peixe-rei	0,0	0,0	0,0	0,0	0,0	0,0	0,0	0,5	0,0	0,0	0,0
Peixe-sapo	0,0	0,0	0,0	0,0	0,0	0,0	0,0	0,0	0,0	0,0	0,0
Peixe-voador	0,0	0,0	0,0	0,0	0,0	1.062,5	0,0	0,0	0,0	0,0	0,0
Peroá	0,0	0,0	0,0	0,0	30,0	7,5	0,0	0,5	0,0	0,5	148,0
Pescada	0,0	0,0	0,0	103,0	167,5	188,0	91,0	176,0	526,0	224,5	1.141,5
Pescada-amarela	13.786,5	1.345,5	3.618,5	0,0	0,0	0,0	0,0	0,0	0,0	0,0	0,0
Pescada-cambuçu	275,5	53,0	0,0	0,0	0,0	0,0	0,0	0,0	0,0	0,0	0,0
Pescada-olhuda	0,0	0,0	0,0	0,0	0,0	0,0	0,0	0,0	0,0	0,0	0,0
Pescada-branca	0,0	0,0	527,0	0,0	0,0	0,0	0,0	0,0	0,0	0,0	0,0
Pescadinha-real	0,0	0,0	0,0	0,0	0,0	0,0	0,0	0,0	0,0	0,0	0,0
Pescadinha-gó	2.771,0	25,5	2.725,0	0,0	0,0	0,0	0,0	0,0	0,0	0,0	0,0
Pilombeta	0,0	0,0	0,0	0,0	0,0	0,0	0,0	0,0	0,0	96,0	0,0
Pirajica	0,0	0,0	0,0	0,0	0,0	0,0	0,0	0,0	0,0	0,0	0,0
Pirapema	448,5	75,0	0,0	0,0	0,0	0,0	0,0	0,0	0,0	0,0	0,0
Prejereba	0,0	0,0	0,0	0,0	0,0	0,0	0,0	0,0	0,0	0,0	0,0
Robalo	842,5	27,5	858,5	5,0	82,0	105,0	72,5	58,0	68,0	143,0	890,5
Roncador	0,0	0,0	0,0	0,0	0,0	0,0	0,0	0,0	0,0	0,0	0,0

continua

Estatística da Pesca – Ano de 2006

Produção da pesca extrativa marinha brasileira, por estado e espécie, para o ano de 2006.

Espécies	Região Sudeste			Região Sul			Total
	Espírito Santo	Rio de Janeiro	São Paulo	Paraná	Santa Catarina	Rio Grande Sul	(t)
TOTAL PEIXES	17.414,0	63.418,0	29.266,0	1.122,0	120.208,0	35.867,0	458.068,0
Linguado	8,0	575,5	238,0	7,5	1.387,5	194,5	2.411,0
Manjuba	300,5	39,5	1.018,0	10,0	1.194,5	0,0	5.181,5
Merluza	0,0	468,5	126,0	1,0	1.053,0	303,0	1.951,5
Mero	0,5	0,0	0,0	0,0	0,5	0,0	324,5
Mororó	0,0	0,0	0,0	0,0	0,0	0,0	54,5
Namorado	24,0	599,0	30,5	0,0	10,5	1,0	665,0
Olhête	31,0	74,0	0,5	0,0	53,5	214,0	373,0
Olho-de-boi	34,0	92,0	0,5	0,0	0,0	0,0	126,5
Olho-de-cão	55,0	47,0	0,0	0,0	0,0	0,0	102,0
Oveva	17,0	0,0	76,5	0,5	123,5	0,0	217,5
Pacamão	0,0	0,0	0,0	0,0	0,0	0,0	339,5
Palombeta	0,5	204,5	238,5	162,5	1.870,5	14,5	2.773,0
Pampo	3,0	25,0	3,0	0,0	22,0	383,5	453,0
Papa-terra	18,5	15,0	999,5	30,0	797,5	243,5	2.114,0
Papuda	0,0	0,0	0,0	0,0	0,0	0,0	0,0
Pargo	0,0	0,0	0,0	0,0	0,0	0,0	6.587,5
Pargo-rosa	897,5	1.324,0	32,0	0,0	34,0	30,5	2.318,0
Paru	83,5	16,0	2,0	1,0	25,5	86,0	249,5
Peixe-galo	214,0	1.377,0	52,5	9,5	203,0	0,5	1.889,0
Peixe-pedra	0,0	0,0	0,0	0,0	0,0	0,0	1.414,5
Peixe-rei	0,0	0,0	0,0	0,0	0,0	0,5	1,0
Peixe-sapo	0,0	1.276,5	163,0	0,0	1.017,5	59,5	2.516,5
Peixe-voador	0,0	0,0	0,0	0,0	0,0	0,0	1.062,5
Peroá	732,0	4.172,0	135,5	8,5	239,0	21,0	5.494,5
Pescada	28,5	106,0	174,0	1,0	3.496,5	277,5	6.701,0
Pescada-amarela	0,0	72,0	139,5	0,5	1.089,0	0,0	20.051,5
Pescada-cambuçu	0,0	4,0	96,5	0,0	1,5	0,0	430,5
Pescada-olhuda	0,0	261,0	0,0	0,0	18,5	4.855,0	5.134,5
Pescada-branca	0,0	124,0	201,5	8,0	219,5	0,0	1.080,0
Pescadinha-real	376,0	608,0	632,0	19,0	432,0	1.545,5	3.612,5
Pescadinha-gó	0,0	0,0	0,0	0,0	0,0	0,0	5.521,5
Pilombeta	0,0	0,0	0,0	0,0	0,0	0,0	96,0
Pirajica	11,0	43,0	0,0	0,0	0,0	0,0	54,0
Pirapema	0,0	0,0	0,0	0,0	0,0	0,0	523,5
Prejereba	0,0	11,0	10,0	0,0	0,0	0,0	21,0
Robalo	9,0	36,5	44,0	0,5	75,0	0,0	3.317,5
Roncador	40,5	37,0	25,0	0,0	2,0	0,0	104,5

continua

Estatística da Pesca – Ano de 2006

Produção da pesca extrativa marinha brasileira, por estado e espécie, para o ano de 2006.

Espécies	Região Norte		Região Nordeste								
	Pará	Amapá	Maranhão	Piauí	Ceará	Rio Grande Norte	Paraíba	Pernambuco	Alagoas	Sergipe	Bahia
TOTAL PEIXES	66.354,0	6.978,5	32.188,0	1.788,0	14.034,0	15.120,5	3.233,5	8.398,0	7.736,0	2.527,0	33.415,5
Sapuruna	0,0	0,0	0,0	0,0	0,0	0,0	0,0	340,5	0,0	0,0	0,0
Saramonete	0,0	0,0	0,0	0,0	0,0	0,0	17,0	433,5	0,0	0,0	0,0
Sarda	0,0	150,5	0,0	0,0	0,0	0,0	0,0	0,0	0,0	0,0	0,0
Sardinha	0,0	6,5	457,5	4,5	1.425,0	673,0	47,0	478,5	382,5	240,0	6.704,0
Sardinha-laje	0,0	0,0	0,0	0,0	0,0	0,0	0,0	0,0	0,0	0,0	0,0
Sardinha-verdadeira	0,0	0,0	0,0	0,0	0,0	0,0	0,0	0,0	0,0	0,0	0,0
Sardinha-cascuda	0,0	0,0	0,0	0,0	0,0	0,0	0,0	0,0	0,0	0,0	0,0
Savelha	0,0	0,0	0,0	0,0	0,0	0,0	0,0	0,0	0,0	0,0	0,0
Serra	5.960,0	5,5	2.687,0	207,5	596,5	549,0	53,0	87,5	296,5	9,0	39,0
Sirigado	0,0	0,0	0,0	0,0	214,5	112,5	3,5	190,5	15,0	10,0	0,0
Sororoca	0,0	0,0	0,0	0,0	0,0	0,0	0,0	0,0	0,0	0,0	0,0
Tainha	311,5	188,0	2.337,5	6,0	0,0	735,5	247,5	890,0	2.576,5	357,0	1.442,5
Timbira	925,0	4,0	0,0	0,0	0,0	0,0	0,0	0,0	0,0	0,0	0,0
Tira-vira	0,0	0,0	0,0	0,0	0,0	0,0	0,0	0,0	0,0	0,0	0,0
Tortinha	0,0	0,0	0,0	0,0	0,0	0,0	0,0	0,0	0,0	0,0	0,0
Trilha	0,0	0,0	0,0	0,0	0,0	0,0	0,0	0,0	0,0	0,0	0,0
Tubarão	3.160,0	0,0	0,0	0,0	0,0	0,0	0,0	0,0	0,0	0,0	0,0
Uricica	52,5	9,0	963,5	0,0	0,0	0,0	0,0	0,0	0,0	0,0	0,0
Uritinga	3.861,5	793,5	1.747,0	0,0	0,0	0,0	0,0	0,0	0,0	0,0	0,0
Vermelho	0,0	0,0	0,0	0,0	32,5	0,0	5,0	0,0	174,5	132,5	2.031,0
Voador	0,0	0,0	0,0	0,0	0,0	0,0	0,5	0,5	0,0	0,0	12,0
Xaréu	398,5	42,0	94,5	2,0	152,0	4,5	7,0	107,5	216,0	64,0	315,5
Xerelete	0,0	0,0	0,0	0,0	0,0	0,0	0,0	0,0	0,0	0,0	0,0
Xira	0,0	0,0	0,0	0,0	0,0	0,0	4,0	0,0	0,0	0,0	0,0
Xixarro	0,0	0,0	0,0	0,0	0,0	0,0	5,5	0,5	0,0	0,0	54,5
Outros	7.299,5	88,0	1.568,5	107,5	2.913,5	2.562,0	364,5	1.148,0	1.462,0	711,5	5.301,0
Crustáceos	12.711,0	181,5	6.380,5	1.308,0	2.514,5	1.318,5	985,0	2.061,0	1.944,5	1.561,5	9.011,5
Aratu	0,0	0,0	0,0	0,0	0,0	0,0	0,0	52,0	0,0	0,5	17,5
Camarão	0,0	0,0	0,0	79,0	607,0	259,0	71,5	0,0	0,0	0,0	2.901,0
Camarão-barba-ruça	0,0	0,0	0,0	0,0	0,0	0,0	0,0	0,0	0,0	0,0	0,0
Camarão-branco	0,0	0,0	2.663,0	0,0	0,0	0,0	0,0	0,0	489,5	247,0	0,0
Camarão-rosa	7.596,0	107,5	534,5	0,0	0,0	0,0	0,0	53,5	373,0	0,0	0,0
Camarão-santana	0,0	0,0	0,0	0,0	0,0	0,0	0,0	0,0	0,0	0,0	0,0
Camarão-sete-barbas	0,0	0,0	2.014,5	63,5	0,0	0,0	0,0	436,0	780,0	948,0	3.872,0
Caranguejo-uçá	3.677,5	68,0	1.132,5	1.066,5	0,0	116,0	533,5	209,0	171,0	278,5	530,5
Caranguejo-prof.	0,0	0,0	0,0	0,0	0,0	0,0	0,0	0,0	0,0	0,0	0,0
Guaiamum	0,0	0,0	0,0	0,0	0,0	0,0	0,0	0,0	0,0	87,5	0,0

continua

Estatística da Pesca – Ano de 2006

Produção da pesca extrativa marinha brasileira, por estado e espécie, para o ano de 2006.

Espécies	Região Sudeste			Região Sul			Total
	Espírito Santo	Rio de Janeiro	São Paulo	Paraná	Santa Catarina	Rio Grande Sul	(t)
TOTAL PEIXES	17.414,0	63.418,0	29.266,0	1.122,0	120.208,0	35.867,0	458.068,0
Sapuruna	0,0	0,0	0,0	0,0	0,0	0,0	340,5
Saramonete	0,0	0,0	0,0	0,0	0,0	0,0	450,5
Sarda	39,5	163,0	0,0	0,0	0,0	0,0	353,0
Sardinha	302,5	6.477,0	0,0	0,0	0,0	102,0	17.300,0
Sardinha-lage	0,0	1.579,0	34,5	0,0	6.059,5	0,0	7.673,0
Sardinha-verdadeira	0,0	10.734,0	11.982,0	436,0	31.049,0	0,0	54.201,0
Sardinha-cascuda	0,0	24,0	23,0	183,5	67,0	0,0	297,5
Savelha	0,0	562,5	139,5	0,0	0,5	32,0	734,5
Serra	0,0	0,0	0,0	0,0	0,0	56,0	10.546,5
Sirigado	0,0	0,0	0,0	0,0	0,0	0,0	546,0
Sororoca	0,0	36,0	132,0	9,0	188,5	0,0	365,5
Tainha	43,5	1.593,0	482,0	13,0	1.328,0	1.578,5	14.130,0
Timbira	0,0	0,0	0,0	0,0	0,0	0,0	929,0
Tira-vira	0,0	399,5	36,0	0,0	86,0	71,0	592,5
Tortinha	0,0	0,0	0,5	0,0	2,0	128,5	131,0
Trilha	10,5	723,0	64,5	0,5	143,5	1,0	943,0
Tubarão	0,0	0,0	0,0	0,0	0,0	0,0	3.160,0
Uricica	0,0	0,0	0,0	0,0	0,0	0,0	1.025,0
Uritinga	0,0	0,0	0,0	0,0	0,0	0,0	6.402,0
Vermelho	195,0	0,0	0,0	0,0	0,0	0,0	2.570,5
Voador	0,0	0,0	0,0	0,0	0,0	0,0	13,0
Xaréu	568,0	369,0	17,5	0,0	6,0	0,0	2.364,0
Xerelete	121,0	2.372,5	1,0	0,0	217,0	0,0	2.711,5
Xirá	0,0	0,0	0,0	0,0	0,0	0,0	4,0
Xixarro	579,0	10,5	95,5	5,0	294,5	2,0	1.047,0
Outros	2.151,5	2.527,0	1.759,0	65,0	8.201,0	330,5	38.560,0
Crustáceos	1.353,5	2.051,5	2.929,0	863,0	5.916,0	3.212,5	56.303,0
Aratu	0,0	0,0	0,0	0,0	0,0	0,0	70,0
Camarão	0,0	18,5	49,0	0,0	86,5	0,0	4.071,5
Camarão-barba-ruça	0,0	279,0	0,0	90,0	2.115,0	451,5	2.935,5
Camarão-branco	25,0	142,5	66,5	92,0	124,0	0,0	3.849,5
Camarão-rosa	31,5	360,5	289,5	12,0	750,0	2.274,5	12.382,5
Camarão-santana	0,0	147,0	2,0	10,5	939,0	182,5	1.281,0
Camarão-sete-barba	657,0	799,5	2.013,5	657,5	1.702,0	0,0	13.943,5
Caranguejo-uçá	0,0	63,5	131,0	0,0	0,0	0,0	7.977,5
Caranguejo-prof.	0,0	0,0	125,5	0,0	166,0	0,0	291,5
Guaíamum	0,0	0,0	0,0	0,0	0,0	0,0	87,5

continua

Estatística da Pesca – Ano de 2006

Produção da pesca extrativa marinha brasileira, por estado e espécie, para o ano de 2006.

Continuação

Espécies	Região Norte		Região Nordeste								
	Pará	Amapá	Maranhão	Piauí	Ceará	Rio Grande Norte	Pernambuco	Alagoas	Sergipe	Bahia	
TOTAL PEIXES	65.354,0	6.978,5	32.188,0	1.788,0	14.034,0	15.120,5	3.233,5	8.398,0	7.736,0	2.527,0	33.415,5
Lagosta	1.427,0	6,0	0,5	99,0	1.907,5	943,5	380,0	366,0	77,5	0,0	854,0
Lagostim	0,0	0,0	0,0	0,0	0,0	0,0	0,0	0,0	0,0	0,0	0,0
Siri	10,5	0,0	35,5	0,0	0,0	0,0	0,0	944,5	53,5	0,0	836,5
Outros	0,0	0,0	0,0	0,0	0,0	0,0	0,0	0,0	0,0	0,0	0,0
Moluscos	378,0	0,0	1.083,5	95,0	3,5	478,5	2.188,0	4.229,5	631,5	265,0	662,0
Berbigão	0,0	0,0	0,0	0,0	0,0	0,0	0,0	0,0	0,0	0,0	0,0
Calamar-argentino	0,0	0,0	0,0	0,0	0,0	0,0	0,0	0,0	0,0	0,0	0,0
Lula	0,0	0,0	0,0	0,0	0,0	0,0	0,0	0,0	0,0	0,0	0,0
Mexilhão	376,5	0,0	0,0	0,0	0,0	0,0	0,0	2.475,0	0,0	0,0	597,0
Maçunim	0,0	0,0	0,0	0,0	0,0	0,0	2.143,5	0,0	317,5	0,0	0,0
Ostra	1,5	0,0	115,0	95,0	0,0	0,0	32,0	925,0	96,0	0,5	59,5
Polvo	0,0	0,0	0,0	0,0	3,5	478,5	4,5	0,0	0,0	0,0	0,0
Samambi	0,0	0,0	0,5	0,0	0,0	0,0	0,0	0,0	0,0	0,0	0,0
Sururu	0,0	0,0	968,0	0,0	0,0	0,0	0,5	829,0	218,0	264,5	5,5
Vieira	0,0	0,0	0,0	0,0	0,0	0,0	0,0	0,0	0,0	0,0	0,0
Outros	0,0	0,0	0,0	0,0	0,0	0,0	7,5	0,5	0,0	0,0	0,0
TOTAL GERAL	78.443,0	7.160,0	39.652,0	3.191,0	16.552,0	16.917,5	6.406,5	14.688,5	10.312,0	4.353,5	43.089,0

Estatística da Pesca – Ano de 2006

Produção da pesca extrativa marinha brasileira, por estado e espécie, para o ano de 2006.

Continuação

Espécies	Região Sudeste			Região Sul			Total
	Espírito Santo	Rio de Janeiro	São Paulo	Paraná	Santa Catarina	Rio Grande Sul	(t)
TOTAL PEIXES	17.414,0	63.418,0	29.266,0	1.122,0	120.208,0	35.867,0	458.068,0
Lagosta	640,0	3,5	3,0	0,0	16,5	0,0	6.724,0
Lagostim	0,0	63,0	60,5	0,0	0,5	0,0	124,0
Siri	0,0	150,0	81,5	0,5	0,0	303,0	2.415,5
Outros	0,0	24,5	107,0	0,5	16,5	1,0	149,5
Moluscos	63,5	1.469,5	892,0	8,0	1.040,0	13,0	13.500,5
Berbigão	0,0	0,0	0,0	0,0	53,0	0,0	53,0
Calamar-argentino	0,0	0,0	1,0	0,0	291,5	0,0	292,5
Lula	5,0	630,0	269,0	5,0	186,0	5,5	1.100,5
Mexilhão	0,5	318,0	1,5	1,0	0,0	0,0	3.769,5
Maçunim	0,0	0,0	0,0	0,0	0,0	0,0	2.461,0
Ostra	0,0	0,0	82,0	0,0	0,0	0,0	1.406,5
Polvo	58,0	521,5	537,0	1,5	492,0	7,5	2.104,0
Sarnambi	0,0	0,0	0,0	0,0	0,0	0,0	0,5
Sururu	0,0	0,0	0,0	0,0	0,0	0,0	2.285,5
Vieira	0,0	0,0	0,5	0,0	0,0	0,0	0,5
Outros	0,0	0,0	1,0	0,5	17,5	0,0	27,0
TOTAL GERAL	18.831,0	66.939,0	33.087,0	1.993,0	127.164,0	39.092,5	527.871,5

Pesca extrativa continental



ESTATÍSTICA DA PESCA - ANO DE 2006

Produção estimada, segundo as regiões e unidades da Federação, de peixes, crustáceos e moluscos da pesca extrativa continental.

REGIÕES E UNIDADES DA FEDERAÇÃO	TOTAL (t)	PEIXES (t)	CRUSTÁCEOS (t)	MOLUSCOS (t)
BRASIL	251.241,0	246.114,5	5.126,5	0,0
NORTE	147.931,0	147.211,0	720,0	0,0
Rondônia	2.241,0	2.241,0	0,0	0,0
Acre	1.413,0	1.413,0	0,0	0,0
Amazonas	57.316,0	57.316,0	0,0	0,0
Roraima	721,0	721,0	0,0	0,0
Pará	71.950,0	71.816,0	134,0	0,0
Amapá	12.664,0	12.078,0	586,0	0,0
Tocantins	1.626,0	1.626,0	0,0	0,0
NORDESTE	67.509,0	63.121,5	4.387,5	0,0
Maranhão	21.980,5	21.378,5	602,0	0,0
Piauí	2.537,5	2.193,0	344,5	0,0
Ceará	10.576,0	9.544,5	1.031,5	0,0
Rio Grande do Norte	3.826,0	2.579,5	1.246,5	0,0
Paraíba	3.398,5	3.096,5	302,0	0,0
Pernambuco	4.292,0	4.178,0	114,0	0,0
Alagoas	667,5	545,5	122,0	0,0
Sergipe	1.089,0	520,5	568,5	0,0
Bahia	19.142,0	19.085,5	56,5	0,0
SUDESTE	22.424,0	22.405,0	19,0	0,0
Minas Gerais	10.498,0	10.496,0	2,0	0,0
Espírito Santo	791,0	776,0	15,0	0,0
Rio de Janeiro	1.101,0	1.101,0	0,0	0,0
São Paulo	10.034,0	10.032,0	2,0	0,0
SUL	3.041,5	3.041,5	0,0	0,0
Paraná	756,0	756,0	0,0	0,0
Santa Catarina	581,0	581,0	0,0	0,0
Rio Grande do Sul	1.704,5	1.704,5	0,0	0,0
CENTRO-OESTE	10.335,5	10.335,5	0,0	0,0
Mato Grosso do Sul	4.157,0	4.157,0	0,0	0,0
Mato Grosso	4.751,0	4.751,0	0,0	0,0
Goiás	1.137,0	1.137,0	0,0	0,0
Distrito Federal	290,5	290,5	0,0	0,0

ESTATÍSTICA DA PESCA - ANO DE 2006.

Valor da produção em reais, segundo as regiões e unidades da Federação, de peixes, crustáceos e moluscos da pesca extrativa continental.

REGIÕES E	TOTAL	PEIXES	CRUSTÁCEOS	MOLUSCOS
UNIDADES DA FEDERAÇÃO	(R\$)	(R\$)	(R\$)	(R\$)
BRASIL	586.397.460,05	565.045.610,05	21.351.850,00	0,00
NORTE	289.045.060,05	285.858.660,05	3.186.400,00	0,00
Rondônia	7.163.000,00	7.163.000,00	0,00	0,00
Acre	6.236.250,00	6.236.250,00	0,00	0,00
Amazonas	107.751.500,00	107.751.500,00	0,00	0,00
Roraima	2.331.000,00	2.331.000,00	0,00	0,00
Pará	128.544.260,05	127.994.860,05	549.400,00	0,00
Amapá	31.576.600,00	28.939.600,00	2.637.000,00	0,00
Tocantins	5.442.450,00	5.442.450,00	0,00	0,00
NORDESTE	187.327.650,00	169.307.700,00	18.019.950,00	0,00
Maranhão	48.003.000,00	45.414.400,00	2.588.600,00	0,00
Piauí	8.416.950,00	6.935.600,00	1.481.350,00	0,00
Ceará	32.082.200,00	27.956.200,00	4.126.000,00	0,00
Rio Grande do Norte	13.400.600,00	8.414.600,00	4.986.000,00	0,00
Paraíba	11.678.800,00	10.470.800,00	1.208.000,00	0,00
Pernambuco	12.785.200,00	12.329.200,00	456.000,00	0,00
Alagoas	2.406.350,00	1.857.350,00	549.000,00	0,00
Sergipe	4.136.900,00	1.749.200,00	2.387.700,00	0,00
Bahia	54.417.650,00	54.180.350,00	237.300,00	0,00
SUDESTE	65.723.300,00	65.577.800,00	145.500,00	0,00
Minas Gerais	29.453.350,00	29.444.350,00	9.000,00	0,00
Espírito Santo	3.552.600,00	3.425.100,00	127.500,00	0,00
Rio de Janeiro	4.477.500,00	4.477.500,00	0,00	0,00
São Paulo	28.239.850,00	28.230.850,00	9.000,00	0,00
SUL	6.429.400,00	6.429.400,00	0,00	0,00
Paraná	1.556.250,00	1.556.250,00	0,00	0,00
Santa Catarina	1.861.550,00	1.861.550,00	0,00	0,00
Rio Grande do Sul	3.011.600,00	3.011.600,00	0,00	0,00
CENTRO-OESTE	37.872.050,00	37.872.050,00	0,00	0,00
Mato Grosso do Sul	15.833.750,00	15.833.750,00	0,00	0,00
Mato Grosso	16.231.500,00	16.231.500,00	0,00	0,00
Goiás	4.793.250,00	4.793.250,00	0,00	0,00
Distrito Federal	1.013.550,00	1.013.550,00	0,00	0,00

ESTATÍSTICA DA PESCA, ANO DE 2006

Pesca extrativa, em toneladas e valores em reais, segundo as principais espécies de água-doce – Rondônia.

Principais Espécies	Preço Médio 1ª Comerc. (R\$/kg)	Total		Industrial		Artesanal	
		(t)	(R\$)	(t)	(R\$)	(t)	(R\$)
TOTAL GERAL		2.241,0	7.163.000,00	0,0	0,00	2.241,0	7.163.000,00
Peixes		2.241,0	7.163.000,00	0,0	0,00	2.241,0	7.163.000,00
Acará-açu	3,00	15,0	45.000,00	0,0	0,00	15,0	45.000,00
Acari-bodó	3,00	5,0	15.000,00	0,0	0,00	5,0	15.000,00
Apapá	1,50	6,0	9.000,00	0,0	0,00	6,0	9.000,00
Aruanã	1,50	3,0	4.500,00	0,0	0,00	3,0	4.500,00
Bagre (mandi)	2,00	38,0	76.000,00	0,0	0,00	38,0	76.000,00
Barbado	2,00	7,0	14.000,00	0,0	0,00	7,0	14.000,00
Branquinha	2,00	49,0	98.000,00	0,0	0,00	49,0	98.000,00
Cachorra	1,50	1,0	1.500,00	0,0	0,00	1,0	1.500,00
Cubiu	2,00	0,5	1.000,00	0,0	0,00	0,5	1.000,00
Cuiú-cuiú	2,00	4,0	8.000,00	0,0	0,00	4,0	8.000,00
Curimatã	2,00	637,5	1.275.000,00	0,0	0,00	637,5	1.275.000,00
Dourada	6,00	298,0	1.788.000,00	0,0	0,00	298,0	1.788.000,00
Filhote	5,00	65,0	325.000,00	0,0	0,00	65,0	325.000,00
Jaraqui	2,00	254,0	508.000,00	0,0	0,00	254,0	508.000,00
Jatuarana	6,00	125,0	750.000,00	0,0	0,00	125,0	750.000,00
Jaú	3,00	11,0	33.000,00	0,0	0,00	11,0	33.000,00
Jundiá	3,00	2,5	7.500,00	0,0	0,00	2,5	7.500,00
Mapará	2,00	9,0	18.000,00	0,0	0,00	9,0	18.000,00
Matrinxã	3,00	5,5	16.500,00	0,0	0,00	5,5	16.500,00
Pacu	3,00	413,0	1.239.000,00	0,0	0,00	413,0	1.239.000,00
Pescada	4,00	17,0	68.000,00	0,0	0,00	17,0	68.000,00
Piau	2,00	33,0	66.000,00	0,0	0,00	33,0	66.000,00
Pintado	4,00	44,5	178.000,00	0,0	0,00	44,5	178.000,00
Pirautaba	2,00	17,0	34.000,00	0,0	0,00	17,0	34.000,00
Piranha	2,00	1,5	3.000,00	0,0	0,00	1,5	3.000,00
Pirapitinga	4,00	10,0	40.000,00	0,0	0,00	10,0	40.000,00
Pirarara	2,00	43,0	86.000,00	0,0	0,00	43,0	86.000,00
Pirarucu	7,00	19,0	133.000,00	0,0	0,00	19,0	133.000,00
Sardinha	2,00	21,0	42.000,00	0,0	0,00	21,0	42.000,00
Surubim	4,00	22,0	88.000,00	0,0	0,00	22,0	88.000,00
Tambaqui	4,00	12,5	50.000,00	0,0	0,00	12,5	50.000,00
Tamoatá	3,00	5,0	15.000,00	0,0	0,00	5,0	15.000,00
Traíra	2,00	2,5	5.000,00	0,0	0,00	2,5	5.000,00
Tucunaré	3,50	28,5	99.750,00	0,0	0,00	28,5	99.750,00
Outros	1,50	15,5	23.250,00	0,0	0,00	15,5	23.250,00
Crustáceos		0,0	0,00	0,0	0,00	0,0	0,00
Moluscos		0,0	0,00	0,0	0,00	0,0	0,00

ESTATÍSTICA DA PESCA, ANO DE 2006

Pesca extrativa, em toneladas e valores em reais, segundo as principais espécies de água-doce – Acre.

Principais Espécies	Preço Médio 1ª Comerc. (R\$/kg)	Total		Industrial		Artesanal	
		(t)	(R\$)	(t)	(R\$)	(t)	(R\$)
TOTAL GERAL		1.413,0	6.236.250,00	0,0	0,00	1.413,0	6.236.250,00
Peixes		1.413,0	6.236.250,00	0,0	0,00	1.413,0	6.236.250,00
Aracu	2,50	52,0	130.000,00	0,0	0,00	52,0	130.000,00
Acará-açu	2,50	38,5	96.250,00	0,0	0,00	38,5	96.250,00
Acari-bodó	2,50	12,5	31.250,00	0,0	0,00	12,5	31.250,00
Aruanã	4,00	9,0	36.000,00	0,0	0,00	9,0	36.000,00
Bagre (mandi)	3,00	197,0	591.000,00	0,0	0,00	197,0	591.000,00
Branquinha	3,00	110,5	331.500,00	0,0	0,00	110,5	331.500,00
Curimatã	3,00	99,0	297.000,00	0,0	0,00	99,0	297.000,00
Dourado	8,00	87,0	696.000,00	0,0	0,00	87,0	696.000,00
Filhote	8,00	118,0	944.000,00	0,0	0,00	118,0	944.000,00
Jaraqui	2,00	52,0	104.000,00	0,0	0,00	52,0	104.000,00
Jundiá	1,50	54,0	81.000,00	0,0	0,00	54,0	81.000,00
Lambari	3,00	1,0	3.000,00	0,0	0,00	1,0	3.000,00
Mapará	3,00	79,0	237.000,00	0,0	0,00	79,0	237.000,00
Matrinxã	5,00	38,0	190.000,00	0,0	0,00	38,0	190.000,00
Pacu	4,00	53,5	214.000,00	0,0	0,00	53,5	214.000,00
Pescada	4,50	2,0	9.000,00	0,0	0,00	2,0	9.000,00
Piau	2,50	5,0	12.500,00	0,0	0,00	5,0	12.500,00
Piranha	2,50	43,0	107.500,00	0,0	0,00	43,0	107.500,00
Pirapitinga	4,50	10,0	45.000,00	0,0	0,00	10,0	45.000,00
Pirarucu	8,00	24,0	192.000,00	0,0	0,00	24,0	192.000,00
Sardinha-de-água-doce	2,50	0,5	1.250,00	0,0	0,00	0,5	1.250,00
Surubim	7,00	149,0	1.043.000,00	0,0	0,00	149,0	1.043.000,00
Tambaqui	7,00	61,0	427.000,00	0,0	0,00	61,0	427.000,00
Traíra	2,50	39,5	98.750,00	0,0	0,00	39,5	98.750,00
Tucunaré	5,00	57,5	287.500,00	0,0	0,00	57,5	287.500,00
Outros	1,50	20,5	30.750,00	0,0	0,00	20,5	30.750,00
Crustáceos		0,0	0,00	0,0	0,00	0,0	0,00
Moluscos		0,0	0,00	0,0	0,00	0,0	0,00

ESTATÍSTICA DA PESCA, ANO DE 2006.

Pesca extrativa, em toneladas e valores em reais, segundo as principais espécies de água-doce – Amazonas.

Principais Espécies	Preço Médio 1ª Comerc. (R\$/kg)	Total		Industrial		Artesanal	
		(t)	(R\$)	(t)	(R\$)	(t)	(R\$)
TOTAL GERAL		57.316,0	107.751.500,00	0,0	0,00	57.316,0	107.751.500,00
Peixes		57.316,0	107.751.500,00	0,0	0,00	57.316,0	107.751.500,00
Acará	0,40	883,5	353.400,00	0,0	0,00	883,5	353.400,00
Acará-açu	0,40	176,0	70.400,00	0,0	0,00	176,0	70.400,00
Acari-bodó	0,40	165,0	66.000,00	0,0	0,00	165,0	66.000,00
Apapá	1,10	15,5	17.050,00	0,0	0,00	15,5	17.050,00
Aracu	1,20	665,5	798.600,00	0,0	0,00	665,5	798.600,00
Aruanã	0,50	1.548,0	774.000,00	0,0	0,00	1.548,0	774.000,00
Bacu	1,00	6,5	6.500,00	0,0	0,00	6,5	6.500,00
Bagre	1,40	432,5	605.500,00	0,0	0,00	432,5	605.500,00
Barbado	1,40	102,0	142.800,00	0,0	0,00	102,0	142.800,00
Branquinha	1,60	559,5	895.200,00	0,0	0,00	559,5	895.200,00
Cachorro	0,80	3,0	2.400,00	0,0	0,00	3,0	2.400,00
Charuto	1,20	1.178,0	1.413.600,00	0,0	0,00	1.178,0	1.413.600,00
Cuiú-cuiú	1,10	63,0	69.300,00	0,0	0,00	63,0	69.300,00
Curimatã	2,20	6.312,5	13.887.500,00	0,0	0,00	6.312,5	13.887.500,00
Dourada	3,00	2.891,0	8.673.000,00	0,0	0,00	2.891,0	8.673.000,00
Filhote	3,50	586,5	2.052.750,00	0,0	0,00	586,5	2.052.750,00
Jaraqui	0,60	14.623,5	8.774.100,00	0,0	0,00	14.623,5	8.774.100,00
Jeju	2,80	5,5	15.400,00	0,0	0,00	5,5	15.400,00
Mandubé	1,10	6,5	7.150,00	0,0	0,00	6,5	7.150,00
Mapará	1,40	2.012,0	2.816.800,00	0,0	0,00	2.012,0	2.816.800,00
Matrinxã	4,50	2.092,5	9.416.250,00	0,0	0,00	2.092,5	9.416.250,00
Pacu	2,00	6.073,0	12.146.000,00	0,0	0,00	6.073,0	12.146.000,00
Pescada	2,30	894,5	2.057.350,00	0,0	0,00	894,5	2.057.350,00
Pacamom	1,20	219,5	263.400,00	0,0	0,00	219,5	263.400,00
Piramutaba	1,40	3.414,5	4.780.300,00	0,0	0,00	3.414,5	4.780.300,00
Piranha	1,30	141,0	183.300,00	0,0	0,00	141,0	183.300,00
Pirapitinga	3,00	1.792,0	5.376.000,00	0,0	0,00	1.792,0	5.376.000,00
Pirarara	2,00	223,5	447.000,00	0,0	0,00	223,5	447.000,00
Pirarucu	5,60	961,0	5.381.600,00	0,0	0,00	961,0	5.381.600,00
Sardinha	1,00	2.093,0	2.093.000,00	0,0	0,00	2.093,0	2.093.000,00
Surubim	3,20	1.797,0	5.750.400,00	0,0	0,00	1.797,0	5.750.400,00
Tambaqui	3,80	2.557,5	9.718.500,00	0,0	0,00	2.557,5	9.718.500,00
Tamoatá	1,30	23,5	30.550,00	0,0	0,00	23,5	30.550,00
Traíra	1,20	37,0	44.400,00	0,0	0,00	37,0	44.400,00
Tucunaré	3,60	2.212,0	7.963.200,00	0,0	0,00	2.212,0	7.963.200,00
Outros	1,20	549,0	658.800,00	0,0	0,00	549,0	658.800,00
Crustáceos		0,0	0,00	0,0	0,00	0,0	0,00
Moluscos		0,0	0,00	0,0	0,00	0,0	0,00

ESTATÍSTICA DA PESCA, ANO DE 2006.

Pesca extrativa, em toneladas e valores em reais, segundo as principais espécies de água-doce – Roraima.

Principais Espécies	Preço Médio 1ª Comerc. (R\$/kg)	Total		Industrial		Artesanal	
		(t)	(R\$)	(t)	(R\$)	(t)	(R\$)
TOTAL GERAL		721,0	2.331.000,00	0,0	0,00	721,0	2.331.000,00
Peixes		721,0	2.331.000,00	0,0	0,00	721,0	2.331.000,00
Acará-açu	3,50	17,5	61.250,00	0,0	0,00	17,5	61.250,00
Acari-bodó	2,50	12,0	30.000,00	0,0	0,00	12,0	30.000,00
Arraia	2,00	6,0	12.000,00	0,0	0,00	6,0	12.000,00
Aruanã	2,00	5,5	11.000,00	0,0	0,00	5,5	11.000,00
Barba-chata	3,00	11,0	33.000,00	0,0	0,00	11,0	33.000,00
Branquinha	1,50	22,5	33.750,00	0,0	0,00	22,5	33.750,00
Curimatã	2,50	58,5	146.250,00	0,0	0,00	58,5	146.250,00
Dourada	4,00	47,5	190.000,00	0,0	0,00	47,5	190.000,00
Filhote	4,00	90,0	360.000,00	0,0	0,00	90,0	360.000,00
Jaraqui	3,00	43,5	130.500,00	0,0	0,00	43,5	130.500,00
Jaú	2,50	8,0	20.000,00	0,0	0,00	8,0	20.000,00
Jundiá	3,00	23,0	69.000,00	0,0	0,00	23,0	69.000,00
Lambari	2,00	1,5	3.000,00	0,0	0,00	1,5	3.000,00
Mapará	3,50	25,0	87.500,00	0,0	0,00	25,0	87.500,00
Matrinxã	4,00	42,0	168.000,00	0,0	0,00	42,0	168.000,00
Pacu	3,50	49,5	173.250,00	0,0	0,00	49,5	173.250,00
Pescada	3,00	31,0	93.000,00	0,0	0,00	31,0	93.000,00
Piranha	2,00	11,0	22.000,00	0,0	0,00	11,0	22.000,00
Pirapitinga	3,50	9,5	33.250,00	0,0	0,00	9,5	33.250,00
Pirarara	3,50	12,5	43.750,00	0,0	0,00	12,5	43.750,00
Pirarucu	8,00	10,0	80.000,00	0,0	0,00	10,0	80.000,00
Sardinha	2,50	11,0	27.500,00	0,0	0,00	11,0	27.500,00
Surubim	3,00	27,5	82.500,00	0,0	0,00	27,5	82.500,00
Tambaqui	6,00	16,0	96.000,00	0,0	0,00	16,0	96.000,00
Tamoatã	3,50	4,0	14.000,00	0,0	0,00	4,0	14.000,00
Traíra	2,00	12,0	24.000,00	0,0	0,00	12,0	24.000,00
Tucunaré	3,00	59,5	178.500,00	0,0	0,00	59,5	178.500,00
Outros	2,00	54,0	108.000,00	0,0	0,00	54,0	108.000,00
Crustáceos		0,0	0,00	0,0	0,00	0,0	0,00
Moluscos		0,0	0,00	0,0	0,00	0,0	0,00

ESTATÍSTICA DA PESCA, ANO DE 2006.

Pesca extrativa, em toneladas e valores em reais, segundo as principais espécies de água-doce – Amapá.

Principais Espécies	Preço Médio 1ª Comerc. (R\$/kg)	Total		Industrial		Artesanal	
		(t)	(R\$)	(t)	(R\$)	(t)	(R\$)
TOTAL GERAL		12.664,0	31.576.600,00	0,0	0,00	12.664,0	31.576.600,00
Peixes		12.078,0	28.939.600,00	0,0	0,00	12.078,0	28.939.600,00
Acará	1,70	319,0	542.300,00	0,0	0,00	319,0	542.300,00
Acari	1,60	32,5	52.000,00	0,0	0,00	32,5	52.000,00
Apaiari	1,90	636,0	1.208.400,00	0,0	0,00	636,0	1.208.400,00
Aracu	2,00	357,5	715.000,00	0,0	0,00	357,5	715.000,00
Arraia	2,20	2,5	5.500,00	0,0	0,00	2,5	5.500,00
Aruanã	0,90	56,0	50.400,00	0,0	0,00	56,0	50.400,00
Branquinha	1,80	51,0	91.800,00	0,0	0,00	51,0	91.800,00
Bagre	1,90	212,0	402.800,00	0,0	0,00	212,0	402.800,00
Curimatã	2,60	351,0	912.600,00	0,0	0,00	351,0	912.600,00
Dourada	2,40	2.155,0	5.172.000,00	0,0	0,00	2.155,0	5.172.000,00
Filhote	3,50	789,5	2.763.250,00	0,0	0,00	789,5	2.763.250,00
Jaraqui	2,40	129,5	310.800,00	0,0	0,00	129,5	310.800,00
Jacundá	2,00	71,5	143.000,00	0,0	0,00	71,5	143.000,00
Jeju	2,10	81,0	170.100,00	0,0	0,00	81,0	170.100,00
Mandubé	1,50	705,0	1.057.500,00	0,0	0,00	705,0	1.057.500,00
Mapará	1,80	186,0	334.800,00	0,0	0,00	186,0	334.800,00
Matrinxã	2,90	1.944,5	5.639.050,00	0,0	0,00	1.944,5	5.639.050,00
Pacu	2,00	657,5	1.315.000,00	0,0	0,00	657,5	1.315.000,00
Pescada-branca	2,20	330,0	726.000,00	0,0	0,00	330,0	726.000,00
Piramutaba	1,50	62,5	93.750,00	0,0	0,00	62,5	93.750,00
Piranambu	1,10	72,0	79.200,00	0,0	0,00	72,0	79.200,00
Piranha	1,40	147,0	205.800,00	0,0	0,00	147,0	205.800,00
Pirapitinga	3,00	98,5	295.500,00	0,0	0,00	98,5	295.500,00
Pirarucu	5,50	30,5	167.750,00	0,0	0,00	30,5	167.750,00
Surubim	3,40	662,0	2.250.800,00	0,0	0,00	662,0	2.250.800,00
Tambaqui	3,90	309,0	1.205.100,00	0,0	0,00	309,0	1.205.100,00
Tamoatá	1,50	72,0	108.000,00	0,0	0,00	72,0	108.000,00
Traíra	1,40	891,5	1.248.100,00	0,0	0,00	891,5	1.248.100,00
Tucunaré	3,70	306,5	1.134.050,00	0,0	0,00	306,5	1.134.050,00
Outros	1,50	359,5	539.250,00	0,0	0,00	359,5	539.250,00
Crustáceos		586,0	2.637.000,00	0,0	0,00	586,0	2.637.000,00
Camarão	4,50	586,0	2.637.000,00	0,0	0,00	586,0	2.637.000,00
Moluscos		0,0	0,00	0,0	0,00	0,0	0,00

ESTATÍSTICA DA PESCA, ANO DE 2006.

Pesca extrativa, em toneladas e valores em reais, segundo as principais espécies de água-doce – Pará.

Principais Espécies	Preço Médio 1ª Comerc. (R\$/kg)	Total		Industrial		Artesanal	
		(t)	(R\$)	(t)	(R\$)	(t)	(R\$)
TOTAL GERAL		71.950,0	128.544.260,05	18.377,5	22.396.083,54	53.572,5	106.148.176,51
Peixes		71.816,0	127.994.860,05	18.377,5	22.396.083,54	53.438,5	105.598.776,51
Acará	1,60	384,0	614.400,00	0,0	0,00	384,0	614.400,00
Acará-açu	1,85	658,0	1.214.309,09	0,0	0,00	658,0	1.214.309,09
Acaratinga	1,50	1.186,0	1.779.000,00	0,0	0,00	1.186,0	1.779.000,00
Acarí-bodó	1,10	759,0	834.900,00	0,0	0,00	759,0	834.900,00
Apapá	1,75	19,0	33.250,00	0,0	0,00	19,0	33.250,00
Aracu	1,96	3.499,0	6.858.040,00	0,0	0,00	3.499,0	6.858.040,00
Arraia	2,29	569,0	1.304.148,00	0,0	0,00	569,0	1.304.148,00
Aruaná	0,47	57,5	26.833,33	0,0	0,00	57,5	26.833,33
Avoador	0,70	62,0	43.400,00	0,0	0,00	62,0	43.400,00
Bacu	1,00	130,5	130.500,00	0,0	0,00	130,5	130.500,00
Bagre	1,40	142,5	199.500,00	0,0	0,00	142,5	199.500,00
Barbado	1,40	278,0	389.200,00	0,0	0,00	278,0	389.200,00
Branquinha	1,73	39,5	68.378,89	0,0	0,00	39,5	68.378,89
Cachorra	1,60	3,0	4.800,00	0,0	0,00	3,0	4.800,00
Charuto	1,60	117,0	187.200,00	0,0	0,00	117,0	187.200,00
Cujuba	1,76	568,0	998.733,33	0,0	0,00	568,0	998.733,33
Curimatã	2,59	2.532,5	6.570.430,56	0,0	0,00	2.532,5	6.570.430,56
Dourada	2,20	9.079,5	19.974.900,00	1.926,0	4.237.200,00	7.153,5	15.737.700,00
Filhote	3,74	1.699,0	6.349.729,33	19,0	71.009,33	1.680,0	6.278.720,00
Ituí	1,00	3,0	3.000,00	0,0	0,00	3,0	3.000,00
Jacundá	1,40	28,5	39.900,00	0,0	0,00	28,5	39.900,00
Jaraqui	2,17	740,0	1.607.033,33	0,0	0,00	740,0	1.607.033,33
Jatuarana	2,53	243,5	615.833,64	0,0	0,00	243,5	615.833,64
Jaú	2,10	351,0	737.100,00	0,0	0,00	351,0	737.100,00
Jeju	2,00	2,0	4.000,00	0,0	0,00	2,0	4.000,00
Mandubé	1,10	584,5	642.950,00	0,0	0,00	584,5	642.950,00
Mapará	1,39	5.926,0	8.207.510,00	0,0	0,00	5.926,0	8.207.510,00
Matrinxã	3,00	295,0	885.000,00	0,0	0,00	295,0	885.000,00
Mistura	0,80	438,0	350.400,00	0,0	0,00	438,0	350.400,00
Pacu	1,85	303,5	561.475,00	0,0	0,00	303,5	561.475,00
Pescada	2,03	6.581,5	13.377.764,74	13,0	26.424,21	6.568,5	13.351.340,53
Piau	2,12	521,0	1.105.171,25	0,0	0,00	521,0	1.105.171,25
Piramutaba	1,10	24.701,0	27.171.100,00	16.419,5	18.061.450,00	8.281,5	9.109.650,00
Piranha	1,25	480,5	600.625,00	0,0	0,00	480,5	600.625,00
Pirapitinga	3,00	197,0	591.000,00	0,0	0,00	197,0	591.000,00
Pirarara	2,00	463,0	926.000,00	0,0	0,00	463,0	926.000,00
Pirarucu	5,65	75,5	426.575,00	0,0	0,00	75,5	426.575,00
Sardinha	1,00	575,5	575.500,00	0,0	0,00	575,5	575.500,00
Surubim	3,14	2.013,0	6.324.175,00	0,0	0,00	2.013,0	6.324.175,00
Tambaqui	3,80	1.357,5	5.158.500,00	0,0	0,00	1.357,5	5.158.500,00
Tamoatã	1,30	405,0	526.500,00	0,0	0,00	405,0	526.500,00
Traíra	1,17	1.027,0	1.198.166,67	0,0	0,00	1.027,0	1.198.166,67
Tucunaré	3,63	2.291,0	8.305.477,89	0,0	0,00	2.291,0	8.305.477,89

continua

ESTATÍSTICA DA PESCA, ANO DE 2006.

Pesca extrativa, em toneladas e valores em reais, segundo as principais espécies de água-doce – Pará.

Continuação

Principais Espécies	Preço Médio 1ª Comerc. (R\$/kg)	Total		Industrial		Artesanal	
		(t)	(R\$)	(t)	(R\$)	(t)	(R\$)
TOTAL GERAL		1.626,0	5.442.450,00	0,0	0,00	1.626,0	5.442.450,00
Peixes		1.626,0	5.442.450,00	0,0	0,00	1.626,0	5.442.450,00
Outros	1,10	429,5	472.450,00	0,0	0,00	429,5	472.450,00
Crustáceos		134,0	549.400,00	0,0	0,00	134,0	549.400,00
Camarão	4,10	134,0	549.400,00	0,0	0,00	134,0	549.400,00
Moluscos		0,0	0,00	0,0	0,00	0,0	0,00

ESTATÍSTICA DA PESCA, ANO DE 2006.

Pesca extrativa, em toneladas e valores em reais, segundo as principais espécies de água-doce – Tocantins.

Principais Espécies	Preço Médio 1ª Comerc. (R\$/kg)	Total		Industrial		Artesanal	
		(t)	(R\$)	(t)	(R\$)	(t)	(R\$)
TOTAL GERAL		1.626,0	5.442.450,00	0,0	0,00	1.626,0	5.442.450,00
Peixes		1.626,0	5.442.450,00	0,0	0,00	1.626,0	5.442.450,00
Bagre (mandi)	2,20	82,0	180.400,00	0,0	0,00	1.626,0	180.400,00
Branquinha	2,30	46,5	106.950,00	0,0	0,00	82,0	106.950,00
Cachorra	1,80	52,0	93.600,00	0,0	0,00	46,5	93.600,00
Caranha	3,00	25,5	76.500,00	0,0	0,00	25,5	76.500,00
Corvina	2,50	30,5	76.250,00	0,0	0,00	30,5	76.250,00
Curimatá	3,00	286,0	858.000,00	0,0	0,00	286,0	858.000,00
Dourado	5,00	29,5	147.500,00	0,0	0,00	29,5	147.500,00
Fidalgo	3,50	37,0	129.500,00	0,0	0,00	37,0	129.500,00
Filhote	5,00	53,0	265.000,00	0,0	0,00	53,0	265.000,00
Jaraqui	4,50	187,0	841.500,00	0,0	0,00	187,0	841.500,00
Mandubé	2,00	9,5	19.000,00	0,0	0,00	9,5	19.000,00
Mapará	3,00	134,0	402.000,00	0,0	0,00	134,0	402.000,00
Matrinxã	3,20	72,5	232.000,00	0,0	0,00	72,5	232.000,00
Pacu	3,00	186,0	558.000,00	0,0	0,00	186,0	558.000,00
Piau	3,20	127,5	408.000,00	0,0	0,00	127,5	408.000,00
Piranha	3,00	39,5	118.500,00	0,0	0,00	39,5	118.500,00
Pirarucu	4,50	56,5	254.250,00	0,0	0,00	56,5	254.250,00
Tucunaré	4,50	133,0	598.500,00	0,0	0,00	133,0	598.500,00
Outros	2,00	38,5	77.000,00	0,0	0,00	38,5	77.000,00
Crustáceos		0,0	0,00	0,0	0,00	0,0	0,00
Moluscos		0,0	0,00	0,0	0,00	0,0	0,00

ESTATÍSTICA DA PESCA, ANO DE 2006

Pesca extrativa, em toneladas e valores em reais, segundo as principais espécies de água-doce – Maranhão.

Principais Espécies	Preço Médio 1ª Comerc. (R\$/kg)	Total		Industrial		Artesanal	
		(t)	(R\$)	(t)	(R\$)	(t)	(R\$)
TOTAL GERAL		21.980,5	48.003.000,00	0,0	0,00	21.980,5	48.003.000,00
Peixes		21.378,5	45.414.400,00	0,0	0,00	21.378,5	45.414.400,00
Acará	1,80	535,0	963.000,00	0,0	0,00	535,0	963.000,00
Acari-bodó	1,80	205,0	369.000,00	0,0	0,00	205,0	369.000,00
Aracu	2,00	1.609,0	3.218.000,00	0,0	0,00	1.609,0	3.218.000,00
Bagre (mandi)	2,00	1.511,5	3.023.000,00	0,0	0,00	1.511,5	3.023.000,00
Branquinha	2,00	4.112,5	8.225.000,00	0,0	0,00	4.112,5	8.225.000,00
Cachorra	1,80	79,5	143.100,00	0,0	0,00	79,5	143.100,00
Cascudo	1,60	215,5	344.800,00	0,0	0,00	215,5	344.800,00
Corvina	2,00	0,0	0,00	0,0	0,00	0,0	0,00
Curimatã	2,70	2.677,0	7.227.900,00	0,0	0,00	2.677,0	7.227.900,00
Jaraqui	2,30	24,5	56.350,00	0,0	0,00	24,5	56.350,00
Jaú	2,40	95,0	228.000,00	0,0	0,00	95,0	228.000,00
Jeju	2,00	223,0	446.000,00	0,0	0,00	223,0	446.000,00
Lírio	1,80	272,0	489.600,00	0,0	0,00	272,0	489.600,00
Mandubé	1,70	577,0	980.900,00	0,0	0,00	577,0	980.900,00
Mapará	2,00	144,0	288.000,00	0,0	0,00	144,0	288.000,00
Muçum	1,30	21,5	27.950,00	0,0	0,00	21,5	27.950,00
Pacu	2,00	178,5	357.000,00	0,0	0,00	178,5	357.000,00
Peixe-avoador	1,90	44,0	83.600,00	0,0	0,00	44,0	83.600,00
Pescada	2,40	2.542,0	6.100.800,00	0,0	0,00	2.542,0	6.100.800,00
Piaba	2,00	66,5	133.000,00	0,0	0,00	66,5	133.000,00
Piau	2,30	896,5	2.061.950,00	0,0	0,00	896,5	2.061.950,00
Piranha	2,00	423,5	847.000,00	0,0	0,00	423,5	847.000,00
Sardinha	1,50	487,0	730.500,00	0,0	0,00	487,0	730.500,00
Surubim	3,50	929,5	3.253.250,00	0,0	0,00	929,5	3.253.250,00
Tamoatá	1,50	20,0	30.000,00	0,0	0,00	20,0	30.000,00
Tilápia	3,00	43,0	129.000,00	0,0	0,00	43,0	129.000,00
Traíra	1,50	2.006,0	3.009.000,00	0,0	0,00	2.006,0	3.009.000,00
Tubajara	1,50	217,0	325.500,00	0,0	0,00	217,0	325.500,00
Tucunaré	3,80	58,0	220.400,00	0,0	0,00	58,0	220.400,00
Urubara	2,00	29,0	58.000,00	0,0	0,00	29,0	58.000,00
Viola	1,80	102,5	184.500,00	0,0	0,00	102,5	184.500,00
Outros	1,80	1.033,5	1.860.300,00	0,0	0,00	1.033,5	1.860.300,00
Crustáceos		602,0	2.588.600,00	0,0	0,00	602,0	2.588.600,00
Camarão	4,30	602,0	2.588.600,00		0,00	602,0	2.588.600,00
Moluscos		0,0	0,00	0,0	0,00	0,0	0,00

ESTATÍSTICA DA PESCA, ANO DE 2006

Pesca extrativa, em toneladas e valores em reais, segundo as principais espécies de água-doce – Piauí.

Principais Espécies	Preço Médio 1ª Comerc. (R\$/kg)	Total		Industrial		Artesanal	
		(t)	(R\$)	(t)	(R\$)	(t)	(R\$)
TOTAL GERAL		2.537,5	8.416.950,00	0,0	0,00	2.537,5	8.416.950,00
Peixes		2.193,0	6.935.600,00	0,0	0,00	2.193,0	6.935.600,00
Acará	2,00	0,5	1.000,00	0,0	0,00	0,5	1.000,00
Acari	1,90	89,5	170.050,00	0,0	0,00	89,5	170.050,00
Apaiari	2,00	0,5	1.000,00	0,0	0,00	0,5	1.000,00
Arenque	2,00	0,5	1.000,00	0,0	0,00	0,5	1.000,00
Bagre (mandi)	2,00	0,5	1.000,00	0,0	0,00	0,5	1.000,00
Bico-de-pato	1,80	1,0	1.800,00	0,0	0,00	1,0	1.800,00
Branquinha	2,00	0,5	1.000,00	0,0	0,00	0,5	1.000,00
Carpa	3,50	0,5	1.750,00	0,0	0,00	0,5	1.750,00
Corvina	2,00	0,5	1.000,00	0,0	0,00	0,5	1.000,00
Curimatã	2,60	207,0	538.200,00	0,0	0,00	207,0	538.200,00
Mandubé	1,80	0,5	900,00	0,0	0,00	0,5	900,00
Matrinxã	3,00	0,5	1.500,00	0,0	0,00	0,5	1.500,00
Pescada	2,50	774,0	1.935.000,00	0,0	0,00	774,0	1.935.000,00
Piau	2,40	6,0	14.400,00	0,0	0,00	6,0	14.400,00
Piranha	1,80	3,5	6.300,00	0,0	0,00	3,5	6.300,00
Surubim	3,60	0,5	1.800,00	0,0	0,00	0,5	1.800,00
Tambaqui	4,00	1,0	4.000,00	0,0	0,00	1,0	4.000,00
Tilápia	3,50	650,0	2.275.000,00	0,0	0,00	650,0	2.275.000,00
Traíra	2,00	26,0	52.000,00	0,0	0,00	26,0	52.000,00
Tucunaré	4,50	427,0	1.921.500,00	0,0	0,00	427,0	1.921.500,00
Outros	1,80	3,0	5.400,00	0,0	0,00	3,0	5.400,00
Crustáceos		344,5	1.481.350,00	0,0	0,00	344,5	1.481.350,00
Camarão	4,30	344,5	1.481.350,00	0,0	0,00	344,5	1.481.350,00
Moluscos			0,00	0,0	0,00	0,0	0,00

ESTATÍSTICA DA PESCA, ANO DE 2006

Pesca extrativa, em toneladas e valores em reais, segundo as principais espécies de água-doce – Ceará.

Principais Espécies	Preço Médio 1ª Comerc. (R\$/kg)	Total		Industrial		Artesanal	
		(t)	(R\$)	(t)	(R\$)	(t)	(R\$)
TOTAL GERAL		10.576,0	32.082.200,00	0,0	0,00	10.576,0	32.082.200,00
Peixes		9.544,5	27.956.200,00	0,0	0,00	9.544,5	27.956.200,00
Apaiari	2,00	100,0	200.000,00	0,0	0,00	100,0	200.000,00
Branquinha	2,00	65,5	131.000,00	0,0	0,00	65,5	131.000,00
Curimatã	2,70	2.005,5	5.414.850,00	0,0	0,00	2.005,5	5.414.850,00
Pescada	2,50	1.071,5	2.678.750,00	0,0	0,00	1.071,5	2.678.750,00
Piau	2,40	246,0	590.400,00	0,0	0,00	246,0	590.400,00
Piranha	1,50	192,5	288.750,00	0,0	0,00	192,5	288.750,00
Sardinha	1,50	204,0	306.000,00	0,0	0,00	204,0	306.000,00
Tambaqui	4,00	1,0	4.000,00	0,0	0,00	1,0	4.000,00
Tilápia	3,50	2.104,0	7.364.000,00	0,0	0,00	2.104,0	7.364.000,00
Traíra	2,00	1.494,0	2.988.000,00	0,0	0,00	1.494,0	2.988.000,00
Tucunaré	4,50	1.567,5	7.053.750,00	0,0	0,00	1.567,5	7.053.750,00
Outros	1,90	493,0	936.700,00	0,0	0,00	493,0	936.700,00
Crustáceos		1.031,5	4.126.000,00	0,0	0,00	1.031,5	4.126.000,00
Camarão	4,00	1.031,5	4.126.000,00	0,0	0,00	1.031,5	4.126.000,00
Moluscos		0,0	0,00	0,0	0,00	0,0	0,00

ESTATÍSTICA DA PESCA, ANO DE 2006

Pesca extrativa, em toneladas e valores em reais, segundo as principais espécies de água-doce – Rio Grande do Norte.

Principais Espécies	Preço Médio 1ª Comerc. (R\$/kg)	Total		Industrial		Artesanal	
		(t)	(R\$)	(t)	(R\$)	(t)	(R\$)
TOTAL GERAL		3.826,0	13.400.600,00	0,0	0,00	3.826,0	13.400.600,00
Peixes		2.579,5	8.414.600,00	0,0	0,00	2.579,5	8.414.600,00
Apaiari	2,00	12,0	24.000,00	0,0	0,00	12,0	24.000,00
Branquinha	2,00	0,5	1.000,00	0,0	0,00	0,5	1.000,00
Carpa	3,50	0,5	1.750,00	0,0	0,00	0,5	1.750,00
Curimatã	2,80	471,0	1.318.800,00	0,0	0,00	471,0	1.318.800,00
Pescada-do-piauí	2,50	106,5	266.250,00	0,0	0,00	106,5	266.250,00
Piau	2,40	17,5	42.000,00	0,0	0,00	17,5	42.000,00
Piranha	1,50	1,5	2.250,00	0,0	0,00	1,5	2.250,00
Sardinha	1,50	0,5	750,00	0,0	0,00	0,5	750,00
Tambaqui	4,00	0,5	2.000,00	0,0	0,00	0,5	2.000,00
Tilápia	3,50	1.379,5	4.828.250,00	0,0	0,00	1.379,5	4.828.250,00
Traíra	2,00	289,0	578.000,00	0,0	0,00	289,0	578.000,00
Tucunaré	4,50	299,5	1.347.750,00	0,0	0,00	299,5	1.347.750,00
Outros	1,80	1,0	1.800,00	0,0	0,00	1,0	1.800,00
Crustáceos		1.246,5	4.986.000,00	0,0	0,00	1.246,5	4.986.000,00
Camarão	4,00	1.246,5	4.986.000,00	0,0	0,00	1.246,5	4.986.000,00
Moluscos		0,0	0,00	0,0	0,00	0,0	0,00

ESTATÍSTICA DA PESCA, ANO DE 2006

Pesca extrativa, em toneladas e valores em reais, segundo as principais espécies de água-doce – Paraíba

Principais Espécies	Preço Médio 1ª Comerc. (R\$/kg)	Total		Industrial		Artesanal	
		(t)	(R\$)	(t)	(R\$)	(t)	(R\$)
TOTAL GERAL		3.398,5	11.678.800,00	0,0	0,00	3.398,5	11.678.800,00
Peixes		3.096,5	10.470.800,00	0,0	0,00	3.096,5	10.470.800,00
Apaiari	2,00	223,5	447.000,00	0,0	0,00	223,5	447.000,00
Curimatã	2,60	347,5	903.500,00	0,0	0,00	347,5	903.500,00
Pescada-do-piauí	2,50	266,0	665.000,00	0,0	0,00	266,0	665.000,00
Piau	2,50	0,5	1.250,00	0,0	0,00	0,5	1.250,00
Sardinha	1,80	0,5	900,00	0,0	0,00	0,5	900,00
Tambaqui	4,00	0,5	2.000,00	0,0	0,00	0,5	2.000,00
Tilápia	3,50	983,5	3.442.250,00	0,0	0,00	983,5	3.442.250,00
Traíra	2,00	290,0	580.000,00	0,0	0,00	290,0	580.000,00
Tucunaré	4,50	984,0	4.428.000,00	0,0	0,00	984,0	4.428.000,00
Outros	1,80	0,5	900,00	0,0	0,00	0,5	900,00
Crustáceos		302,0	1.208.000,00	0,0	0,00	302,0	1.208.000,00
Camarão	4,00	302,0	1.208.000,00	0,0	0,00	302,0	1.208.000,00
Moluscos		0,0	0,00	0,0	0,00	0,0	0,00

ESTATÍSTICA DA PESCA, ANO DE 2006

Pesca extrativa, em toneladas e valores em reais, segundo as principais espécies de água-doce – Pernambuco.

Principais Espécies	Preço Médio 1ª Comerc. (R\$/kg)	Total		Industrial		Artesanal	
		(t)	(R\$)	(t)	(R\$)	(t)	(R\$)
TOTAL GERAL		4.292,0	12.785.200,00	0,0	0,00	4.292,0	12.785.200,00
Peixes		4.178,0	12.329.200,00	0,0	0,00	4.178,0	12.329.200,00
Acará	1,80	36,5	65.700,00	0,0	0,00	36,5	65.700,00
Acará-açu	2,00	6,5	13.000,00	0,0	0,00	6,5	13.000,00
Acari-bodó	1,80	19,5	35.100,00	0,0	0,00	19,5	35.100,00
Bagre (Mandi)	2,00	23,5	47.000,00	0,0	0,00	23,5	47.000,00
Branquinha	2,00	2,0	4.000,00	0,0	0,00	2,0	4.000,00
Carpa	3,50	12,0	42.000,00	0,0	0,00	12,0	42.000,00
Curimatã	2,80	780,0	2.184.000,00	0,0	0,00	780,0	2.184.000,00
Dourada	3,50	19,5	68.250,00	0,0	0,00	19,5	68.250,00
Pacu	4,00	182,0	728.000,00	0,0	0,00	182,0	728.000,00
Pescada-do-piauí	2,80	1.104,5	3.092.600,00	0,0	0,00	1.104,5	3.092.600,00
Piau	2,50	95,0	237.500,00	0,0	0,00	95,0	237.500,00
Piranha	1,80	96,0	172.800,00	0,0	0,00	96,0	172.800,00
Sardinha	1,80	4,0	7.200,00	0,0	0,00	4,0	7.200,00
Surubim	4,50	42,0	189.000,00	0,0	0,00	42,0	189.000,00
Tambaqui	4,50	10,0	45.000,00	0,0	0,00	10,0	45.000,00
Tilápia	3,50	1.192,5	4.173.750,00	0,0	0,00	1.192,5	4.173.750,00
Traíra	2,00	204,0	408.000,00	0,0	0,00	204,0	408.000,00
Tucunaré	4,50	70,0	315.000,00	0,0	0,00	70,0	315.000,00
Outros	1,80	278,5	501.300,00	0,0	0,00	278,5	501.300,00
Crustáceos		114,0	456.000,00	0,0	0,00	114,0	456.000,00
Camarão	4,00	114,0	456.000,00	0,0	0,00	114,0	456.000,00
Moluscos			0,00	0,0	0,00	0,0	0,00

ESTATÍSTICA DA PESCA, ANO DE 2006

Pesca extrativa, em toneladas e valores em reais, segundo as principais espécies de água-doce – Alagoas.

Principais Espécies	Preço Médio 1ª Comerc. (R\$/kg)	Total		Industrial		Artesanal	
		(t)	(R\$)	(t)	(R\$)	(t)	(R\$)
TOTAL GERAL		667,5	2.406.350,00	0,0	0,00	667,5	2.406.350,00
Peixes		545,5	1.857.350,00	0,0	0,00	545,5	1.857.350,00
Acari	2,00	0,5	1.000,00	0,0	0,00	0,5	1.000,00
Bagre (mandi)	4,00	0,5	2.000,00	0,0	0,00	0,5	2.000,00
Cará	1,80	0,5	900,00	0,0	0,00	0,5	900,00
Curimatã	3,50	147,0	514.500,00	0,0	0,00	147,0	514.500,00
Pacu	2,50	0,0	0,00	0,0	0,00	0,0	0,00
Piau	3,20	24,0	76.800,00	0,0	0,00	24,0	76.800,00
Piranha	2,00	5,5	11.000,00	0,0	0,00	5,5	11.000,00
Surubim	5,00	2,5	12.500,00	0,0	0,00	2,5	12.500,00
Tambaqui	4,50	5,5	24.750,00	0,0	0,00	5,5	24.750,00
Tilápia	4,00	241,0	964.000,00	0,0	0,00	241,0	964.000,00
Traíra	2,00	6,0	12.000,00	0,0	0,00	6,0	12.000,00
Tucunaré	3,00	29,5	88.500,00	0,0	0,00	29,5	88.500,00
Outros	1,80	83,0	149.400,00	0,0	0,00	83,0	149.400,00
Crustáceos		122,0	549.000,00	0,0	0,00	122,0	549.000,00
Camarão	4,50	122,0	549.000,00	0,0	0,00	122,0	549.000,00
Moluscos		0,0	0,00	0,0	0,00	0,0	0,00

ESTATÍSTICA DA PESCA, ANO DE 2006

Pesca extrativa, em toneladas e valores em reais, segundo as principais espécies de água-doce – Sergipe.

Principais Espécies	Preço Médio 1ª Comerc. (R\$/kg)	Total		Industrial		Artesanal	
		(t)	(R\$)	(t)	(R\$)	(t)	(R\$)
TOTAL GERAL		1.089,0	4.136.900,00	0,0	0,00	1.089,0	4.136.900,00
Peixes		520,5	1.749.200,00	0,0	0,00	520,5	1.749.200,00
Acará	1,80	0,5	900,00	0,0	0,00	0,5	900,00
Apaiari	2,00	0,5	1.000,00	0,0	0,00	0,5	1.000,00
Carpa	3,50	44,0	154.000,00	0,0	0,00	44,0	154.000,00
Curimatã-pacu	3,50	152,0	532.000,00	0,0	0,00	152,0	532.000,00
Jundiá	2,00	0,5	1.000,00	0,0	0,00	0,5	1.000,00
Pescada	3,00	0,5	1.500,00	0,0	0,00	0,5	1.500,00
Piau	2,50	80,0	200.000,00	0,0	0,00	80,0	200.000,00
Piaba	1,80	21,0	37.800,00	0,0	0,00	21,0	37.800,00
Pirambeba	1,80	0,0	0,00	0,0	0,00	0,0	0,00
Piranha	1,80	9,5	17.100,00	0,0	0,00	9,5	17.100,00
Surubim	5,50	0,0	0,00	0,0	0,00	0,0	0,00
Tambaqui	4,50	76,0	342.000,00	0,0	0,00	76,0	342.000,00
Tilápia	3,50	15,0	52.500,00	0,0	0,00	15,0	52.500,00
Traíra	2,00	40,0	80.000,00	0,0	0,00	40,0	80.000,00
Tucunaré	4,50	68,0	306.000,00	0,0	0,00	68,0	306.000,00
Outros	1,80	13,0	23.400,00	0,0	0,00	13,0	23.400,00
Crustáceos		568,5	2.387.700,00	0,0	0,00	568,5	2.387.700,00
Camarão	4,20	568,5	2.387.700,00	0,0	0,00	568,5	2.387.700,00
Moluscos		0,0	0,00	0,0	0,00	0,0	0,00

ESTATÍSTICA DA PESCA, ANO DE 2006

Pesca extrativa, em toneladas e valores em reais, segundo as principais espécies de água-doce – Bahia.

Principais Espécies	Preço Médio 1ª Comerc. (R\$/kg)	Total		Industrial		Artesanal	
		(t)	(R\$)	(t)	(R\$)	(t)	(R\$)
TOTAL GERAL		19.142,0	54.417.650,00	0,0	0,00	19.142,0	54.417.650,00
Peixes		19.085,5	54.180.350,00	0,0	0,00	19.085,5	54.180.350,00
Acará	1,80	49,0	88.200,00	0,0	0,00	49,0	88.200,00
Acará-açu	2,00	31,0	62.000,00	0,0	0,00	31,0	62.000,00
Acari-bodó	1,80	120,5	216.900,00	0,0	0,00	120,5	216.900,00
Bacu	1,50	58,5	87.750,00	0,0	0,00	58,5	87.750,00
Bagre (mandi)	1,90	106,5	202.350,00	0,0	0,00	106,5	202.350,00
Bagre-amarelo	1,90	29,5	56.050,00	0,0	0,00	29,5	56.050,00
Boca	1,80	13,5	24.300,00	0,0	0,00	13,5	24.300,00
Branquinha	2,00	10,5	21.000,00	0,0	0,00	10,5	21.000,00
Carpa	3,50	28,5	99.750,00	0,0	0,00	28,5	99.750,00
Corvina	2,00	0,0	0,00	0,0	0,00	0,0	0,00
Curimatã	2,80	6.625,0	18.550.000,00	0,0	0,00	6.625,0	18.550.000,00
Dourado	5,00	820,5	4.102.500,00	0,0	0,00	820,5	4.102.500,00
Lambari	3,50	10,5	36.750,00	0,0	0,00	10,5	36.750,00
Matrinxã	4,50	25,0	112.500,00	0,0	0,00	25,0	112.500,00
Pacu	3,00	16,0	48.000,00	0,0	0,00	16,0	48.000,00
Pescada-do-piauí	2,50	2.826,0	7.065.000,00	0,0	0,00	2.826,0	7.065.000,00
Piaba	1,80	34,5	62.100,00	0,0	0,00	34,5	62.100,00
Piau	2,00	1.078,0	2.156.000,00	0,0	0,00	1.078,0	2.156.000,00
Pirá	2,00	1.042,0	2.084.000,00	0,0	0,00	1.042,0	2.084.000,00
Piranha	1,80	939,5	1.691.100,00	0,0	0,00	939,5	1.691.100,00
Sardinha	1,50	5,0	7.500,00	0,0	0,00	5,0	7.500,00
Surubim	5,00	2.011,5	10.057.500,00	0,0	0,00	2.011,5	10.057.500,00
Tambaqui	4,00	13,0	52.000,00	0,0	0,00	13,0	52.000,00
Tilápia	3,00	834,5	2.503.500,00	0,0	0,00	834,5	2.503.500,00
Traíra	2,00	1.429,5	2.859.000,00	0,0	0,00	1.429,5	2.859.000,00
Tucunaré	4,00	120,5	482.000,00	0,0	0,00	120,5	482.000,00
Outros	1,80	807,0	1.452.600,00	0,0	0,00	807,0	1.452.600,00
Crustáceos		56,5	237.300,00	0,0	0,00	56,5	237.300,00
Camarão	4,20	56,5	237.300,00		0,00	56,5	237.300,00
Moluscos		0,0	0,00	0,0	0,00	0,0	0,00

ESTATÍSTICA DA PESCA, ANO DE 2006

Pesca extrativa, em toneladas e valores em reais, segundo as principais espécies de água-doce – Minas Gerais.

Principais Espécies	Preço Médio 1ª Comerc. (R\$/kg)	Total		Industrial		Artesanal	
		(t)	(R\$)	(t)	(R\$)	(t)	(R\$)
TOTAL GERAL		10.498,0	29.453.350,00	0,0	0,00	10.498,0	29.453.350,00
Peixes		10.496,0	29.444.350,00	0,0	0,00	10.496,0	29.444.350,00
Acará	2,00	237,5	475.000,00	0,0	0,00	237,5	475.000,00
Bagre (mandi)	2,00	884,0	1.768.000,00	0,0	0,00	884,0	1.768.000,00
Carpa	3,00	106,0	318.000,00	0,0	0,00	106,0	318.000,00
Corvina	2,00	461,5	923.000,00	0,0	0,00	461,5	923.000,00
Curimatã	3,00	1.521,0	4.563.000,00	0,0	0,00	1.521,0	4.563.000,00
Cascudo	1,80	260,0	468.000,00	0,0	0,00	260,0	468.000,00
Dourado	5,00	502,0	2.510.000,00	0,0	0,00	502,0	2.510.000,00
Lambari	3,50	571,0	1.998.500,00	0,0	0,00	571,0	1.998.500,00
Matrinxã	3,50	262,5	918.750,00	0,0	0,00	262,5	918.750,00
Pacamão	2,00	328,5	657.000,00	0,0	0,00	328,5	657.000,00
Pacu	3,50	141,0	493.500,00	0,0	0,00	141,0	493.500,00
Piau	2,50	769,0	1.922.500,00	0,0	0,00	769,0	1.922.500,00
Pirá	2,00	326,0	652.000,00	0,0	0,00	326,0	652.000,00
Piranha	1,80	439,0	790.200,00	0,0	0,00	439,0	790.200,00
Surubim	5,00	706,0	3.530.000,00	0,0	0,00	706,0	3.530.000,00
Tambaqui	4,00	79,0	316.000,00	0,0	0,00	79,0	316.000,00
Tilápia	3,00	487,5	1.462.500,00	0,0	0,00	487,5	1.462.500,00
Traíra	2,00	728,5	1.457.000,00	0,0	0,00	728,5	1.457.000,00
Tubarana	1,80	6,5	11.700,00	0,0	0,00	6,5	11.700,00
Tucunaré	3,50	698,0	2.443.000,00	0,0	0,00	698,0	2.443.000,00
Outros	1,80	981,5	1.766.700,00	0,0	0,00	981,5	1.766.700,00
Crustáceos		2,0	9.000,00	0,0	0,00	2,0	9.000,00
Camarão	4,50	2,0	9.000,00		0,00	2,0	9.000,00
Moluscos		0,0	0,00	0,0	0,00	0,0	0,00

ESTATÍSTICA DA PESCA, ANO DE 2006

Pesca extrativa, em toneladas e valores em reais, segundo as principais espécies de água-doce – Espírito Santo.

Principais Espécies	Preço Médio 1ª Comerc. (R\$/kg)	Total		Industrial		Artesanal	
		(t)	(R\$)	(t)	(R\$)	(t)	(R\$)
TOTAL GERAL		791,0	3.552.600,00	0,0	0,00	791,0	3.552.600,00
Peixes		776,0	3.425.100,00	0,0	0,00	776,0	3.425.100,00
Acará	3,50	49,0	171.500,00	0,0	0,00	49,0	171.500,00
Bagre (mandi)	4,60	18,0	82.800,00	0,0	0,00	18,0	82.800,00
Bagre-africano	3,50	112,0	392.000,00	0,0	0,00	112,0	392.000,00
Carpa	4,60	38,0	174.800,00	0,0	0,00	38,0	174.800,00
Corvina	4,00	21,0	84.000,00	0,0	0,00	21,0	84.000,00
Curimatã	4,80	79,0	379.200,00	0,0	0,00	79,0	379.200,00
Dourada	6,50	16,0	104.000,00	0,0	0,00	16,0	104.000,00
Piau	3,50	29,0	101.500,00	0,0	0,00	29,0	101.500,00
Piranha	3,50	15,0	52.500,00	0,0	0,00	15,0	52.500,00
Tilápia	4,60	220,0	1.012.000,00	0,0	0,00	220,0	1.012.000,00
Traíra	4,80	61,0	292.800,00	0,0	0,00	61,0	292.800,00
Tucunaré	5,80	80,0	464.000,00	0,0	0,00	80,0	464.000,00
Outros	3,00	38,0	114.000,00	0,0	0,00	38,0	114.000,00
Crustáceos		15,0	127.500,00	0,0	0,00	15,0	127.500,00
Camarão	8,50	15,0	127.500,00	0,0	0,00	15,0	127.500,00
Moluscos		0,0	0,00	0,0	0,00	0,0	0,00

ESTATÍSTICA DA PESCA, ANO DE 2006

Pesca extrativa, em toneladas e valores em reais, segundo as principais espécies de água-doce – Rio de Janeiro.

Principais Espécies	Preço Médio 1ª Comerc. (R\$/kg)	Total		Industrial		Artesanal	
		(t)	(R\$)	(t)	(R\$)	(t)	(R\$)
TOTAL GERAL		1.101,0	4.477.500,00	0,0	0,00	1.101,0	4.477.500,00
Peixes		1.101,0	4.477.500,00	0,0	0,00	1.101,0	4.477.500,00
Acará	3,50	87,0	304.500,00	0,0	0,00	87,0	304.500,00
Acari-bodó	3,50	43,0	150.500,00	0,0	0,00	43,0	150.500,00
Bagre (mandi)	4,50	112,0	504.000,00	0,0	0,00	112,0	504.000,00
Carpa	4,50	91,0	409.500,00	0,0	0,00	91,0	409.500,00
Corvina	3,50	19,0	66.500,00	0,0	0,00	19,0	66.500,00
Curimatã	4,50	318,0	1.431.000,00	0,0	0,00	318,0	1.431.000,00
Dourado	6,00	6,0	36.000,00	0,0	0,00	6,0	36.000,00
Lambari	4,00	7,0	28.000,00	0,0	0,00	7,0	28.000,00
Matrinxã	5,00	5,5	27.500,00	0,0	0,00	5,5	27.500,00
Peixe-rei	4,00	11,5	46.000,00	0,0	0,00	11,5	46.000,00
Piau	3,00	83,0	249.000,00	0,0	0,00	83,0	249.000,00
Tilápia	3,50	175,0	612.500,00	0,0	0,00	175,0	612.500,00
Traíra	4,50	112,0	504.000,00	0,0	0,00	112,0	504.000,00
Outros	3,50	31,0	108.500,00	0,0	0,00	31,0	108.500,00
Crustáceos		0,0	0,00	0,0	0,00	0,0	0,00
Moluscos		0,0	0,00	0,0	0,00	0,0	0,00

ESTATÍSTICA DA PESCA, ANO DE 2006

Pesca extrativa, em toneladas e valores em reais, segundo as principais espécies de água-doce – São Paulo.

Principais Espécies	Preço Médio 1ª Comerc. (R\$/kg)	Total		Industrial		Artesanal	
		(t)	(R\$)	(t)	(R\$)	(t)	(R\$)
TOTAL GERAL		10.034,0	28.239.850,00	0,0	0,00	10.034,0	28.239.850,00
Peixes		10.032,0	28.230.850,00	0,0	0,00	10.032,0	28.230.850,00
Acará	2,00	1.159,5	2.319.000,00	0,0	0,00	1.159,5	2.319.000,00
Acará-açu	2,00	51,0	102.000,00	0,0	0,00	51,0	102.000,00
Acari-bodó	2,00	212,5	425.000,00	0,0	0,00	212,5	425.000,00
Bagre (mandi)	2,50	2.150,0	5.375.000,00	0,0	0,00	2.150,0	5.375.000,00
Carpa	3,50	71,0	248.500,00	0,0	0,00	71,0	248.500,00
Corvina	2,50	1.549,0	3.872.500,00	0,0	0,00	1.549,0	3.872.500,00
Curimatã	3,00	1.186,0	3.558.000,00	0,0	0,00	1.186,0	3.558.000,00
Dourado	5,50	29,5	162.250,00	0,0	0,00	29,5	162.250,00
Filhote	6,00	83,5	501.000,00	0,0	0,00	83,5	501.000,00
Lambari	3,50	358,5	1.254.750,00	0,0	0,00	358,5	1.254.750,00
Matrinxã	4,00	35,5	142.000,00	0,0	0,00	35,5	142.000,00
Muçum	2,00	12,0	24.000,00	0,0	0,00	12,0	24.000,00
Pacu	4,50	182,0	819.000,00	0,0	0,00	182,0	819.000,00
Peixe-cachorro	2,00	18,0	36.000,00	0,0	0,00	18,0	36.000,00
Piau	3,00	476,0	1.428.000,00	0,0	0,00	476,0	1.428.000,00
Piranha	3,50	263,5	922.250,00	0,0	0,00	263,5	922.250,00
Pirapitinga	4,00	13,0	52.000,00	0,0	0,00	13,0	52.000,00
Surubim	5,00	634,0	3.170.000,00	0,0	0,00	634,0	3.170.000,00
Tambaqui	4,50	36,5	164.250,00	0,0	0,00	36,5	164.250,00
Tilápia	1,60	828,5	1.325.600,00	0,0	0,00	828,5	1.325.600,00
Traíra	3,00	348,0	1.044.000,00	0,0	0,00	348,0	1.044.000,00
Tubarana	2,50	6,0	15.000,00	0,0	0,00	6,0	15.000,00
Tucunaré	4,50	245,5	1.104.750,00	0,0	0,00	245,5	1.104.750,00
Outros	2,00	83,0	166.000,00	0,0	0,00	83,0	166.000,00
Crustáceos		2,0	9.000,00	0,0	0,00	2,0	9.000,00
Camarão	4,50	2,0	9.000,00		0,00	2,0	9.000,00
Moluscos		0,0	0,00	0,0	0,00	0,0	0,00

ESTATÍSTICA DA PESCA, ANO DE 2006

Pesca extrativa, em toneladas e valores em reais, segundo as principais espécies de água-doce – Paraná.

Principais Espécies	Preço Médio 1ª Comerc. (R\$/kg)	Total		Industrial		Artesanal	
		(t)	(R\$)	(t)	(R\$)	(t)	(R\$)
TOTAL GERAL		756,0	1.556.250,00	0,0	0,00	756,0	1.556.250,00
Peixes		756,0	1.556.250,00	0,0	0,00	756,0	1.556.250,00
Acará	2,00	25,0	50.000,00	0,0	0,00	25,0	50.000,00
Arraia	1,80	7,0	12.600,00	0,0	0,00	7,0	12.600,00
Armado	1,80	311,0	559.800,00	0,0	0,00	311,0	559.800,00
Barbado	2,50	35,5	88.750,00	0,0	0,00	35,5	88.750,00
Bocado	2,00	5,5	11.000,00	0,0	0,00	5,5	11.000,00
Carpa	3,00	2,0	6.000,00	0,0	0,00	2,0	6.000,00
Cascudo	1,80	42,0	75.600,00	0,0	0,00	42,0	75.600,00
Corvina	2,00	99,0	198.000,00	0,0	0,00	99,0	198.000,00
Curimba	3,50	24,0	84.000,00	0,0	0,00	24,0	84.000,00
Dourado	5,00	1,5	7.500,00	0,0	0,00	1,5	7.500,00
Jaú	3,50	2,0	7.000,00	0,0	0,00	2,0	7.000,00
Linguado	2,00	3,5	7.000,00	0,0	0,00	3,5	7.000,00
Mandi	2,00	24,0	48.000,00	0,0	0,00	24,0	48.000,00
Pacu	3,50	2,5	8.750,00	0,0	0,00	2,5	8.750,00
Perna-de-moça	1,80	63,0	113.400,00	0,0	0,00	63,0	113.400,00
Peixe-cachorro	1,80	13,0	23.400,00	0,0	0,00	13,0	23.400,00
Piau	2,50	26,0	65.000,00	0,0	0,00	26,0	65.000,00
Pintado	5,00	2,0	10.000,00	0,0	0,00	2,0	10.000,00
Piranha	2,00	12,5	25.000,00	0,0	0,00	12,5	25.000,00
Traíra	2,50	33,5	83.750,00	0,0	0,00	33,5	83.750,00
Tucunaré	4,00	15,0	60.000,00	0,0	0,00	15,0	60.000,00
Outros	1,80	6,5	11.700,00	0,0	0,00	6,5	11.700,00
Crustáceos		0,0	0,00	0,0	0,00	0,0	0,00
Moluscos		0,0	0,00	0,0	0,00	0,0	0,00

ESTATÍSTICA DA PESCA, ANO DE 2006

Pesca extrativa, em toneladas e valores em reais, segundo as principais espécies de água-doce – Santa Catarina.

Principais Espécies	Preço Médio 1ª Comerc. (R\$/Kg)	Total		Industrial		Artesanal	
		(t)	(R\$)	(t)	(R\$)	(t)	(R\$)
TOTAL GERAL		581,0	1.861.550,00	0,0	0,00	581,0	1.861.550,00
Peixes		581,0	1.861.550,00	0,0	0,00	581,0	1.861.550,00
Acará	2,00	21,0	42.000,00	0,0	0,00	21,0	42.000,00
Bocado	2,00	1,0	2.000,00	0,0	0,00	1,0	2.000,00
Cascudo	1,80	56,5	101.700,00	0,0	0,00	56,5	101.700,00
Dourado	5,00	36,0	180.000,00	0,0	0,00	36,0	180.000,00
Grumatã	3,50	339,5	1.188.250,00	0,0	0,00	339,5	1.188.250,00
Jundiá	2,50	10,5	26.250,00	0,0	0,00	10,5	26.250,00
Mandi	2,00	31,0	62.000,00	0,0	0,00	31,0	62.000,00
Piava	1,80	7,5	13.500,00	0,0	0,00	7,5	13.500,00
Pintado	5,00	18,0	90.000,00	0,0	0,00	18,0	90.000,00
Piracanjuba	5,00	8,5	42.500,00	0,0	0,00	8,5	42.500,00
Traíra	2,50	29,5	73.750,00	0,0	0,00	29,5	73.750,00
Outros	1,80	22,0	39.600,00	0,0	0,00	22,0	39.600,00
Crustáceos		0,0	0,00	0,0	0,00	0,0	0,00
Moluscos		0,0	0,00	0,0	0,00	0,0	0,00

ESTATÍSTICA DA PESCA, ANO DE 2006

Pesca extrativa, em toneladas e valores em reais, segundo as principais espécies de água-doce – Rio Grande do Sul.

Principais Espécies	Preço Médio 1ª Comerc. (R\$/kg)	Total		Industrial		Artesanal	
		(t)	(R\$)	(t)	(R\$)	(t)	(R\$)
TOTAL GERAL		1.704,5	3.011.600,00	0,0	0,00	1.704,5	3.011.600,00
Peixes		1.704,5	3.011.600,00	0,0	0,00	1.704,5	3.011.600,00
Armado	1,00	0,5	500,00	0,0	0,00	0,5	500,00
Bagre	0,90	141,0	126.900,00	0,0	0,00	141,0	126.900,00
Biru	0,20	9,0	1.800,00	0,0	0,00	9,0	1.800,00
Cará	0,20	4,5	900,00	0,0	0,00	4,5	900,00
Carpa	2,50	0,5	1.250,00	0,0	0,00	0,5	1.250,00
Cascudo	0,90	0,5	450,00	0,0	0,00	0,5	450,00
Corvina	0,70	75,5	52.850,00	0,0	0,00	75,5	52.850,00
Dourado	4,30	3,0	12.900,00	0,0	0,00	3,0	12.900,00
Grumatã	1,00	32,0	32.000,00	0,0	0,00	32,0	32.000,00
Jundiá	0,80	347,0	277.600,00	0,0	0,00	347,0	277.600,00
Joaninha	0,80	0,5	400,00	0,0	0,00	0,5	400,00
Pati	0,80	0,5	400,00	0,0	0,00	0,5	400,00
Peixe-rei	1,60	55,0	88.000,00	0,0	0,00	55,0	88.000,00
Piava	1,70	15,0	25.500,00	0,0	0,00	15,0	25.500,00
Pintado	0,70	215,5	150.850,00	0,0	0,00	215,5	150.850,00
Tambicu	0,30	20,0	6.000,00	0,0	0,00	20,0	6.000,00
Tilápia	0,80	1,0	800,00	0,0	0,00	1,0	800,00
Traíra	3,00	724,5	2.173.500,00	0,0	0,00	724,5	2.173.500,00
Truta	1,00	0,5	500,00	0,0	0,00	0,5	500,00
Viola	1,00	53,0	53.000,00	0,0	0,00	53,0	53.000,00
Outros	1,00	5,5	5.500,00	0,0	0,00	5,5	5.500,00
Crustáceos		0,0	0,00	0,0	0,00	0,0	0,00
Moluscos		0,0	0,00	0,0	0,00	0,0	0,00

ESTATÍSTICA DA PESCA, ANO DE 2006

Pesca extrativa, em toneladas e valores em reais, segundo as principais espécies de água-doce – Mato Grosso do Sul.

Principais Espécies	Preço Médio 1ª Comerc. (R\$/kg)	Total		Industrial		Artesanal	
		(t)	(R\$)	(t)	(R\$)	(t)	(R\$)
TOTAL GERAL		4.157,0	15.833.750,00	0,0	0,00	4.157,0	15.833.750,00
Peixes		4.157,0	15.833.750,00	0,0	0,00	4.157,0	15.833.750,00
Barbado	3,00	341,0	1.023.000,00	0,0	0,00	341,0	1.023.000,00
Cachara	3,00	512,0	1.536.000,00	0,0	0,00	512,0	1.536.000,00
Curimatá	2,50	465,0	1.162.500,00	0,0	0,00	465,0	1.162.500,00
Dourado	5,50	118,0	649.000,00	0,0	0,00	118,0	649.000,00
Jaú	3,50	208,5	729.750,00	0,0	0,00	208,5	729.750,00
Jurupensém	2,00	15,0	30.000,00	0,0	0,00	15,0	30.000,00
Jurupoca	2,50	12,0	30.000,00	0,0	0,00	12,0	30.000,00
Pacu	3,00	1.154,5	3.463.500,00	0,0	0,00	1.154,5	3.463.500,00
Piavuçu	2,50	22,5	56.250,00	0,0	0,00	22,5	56.250,00
Pintado	6,00	1.090,5	6.543.000,00	0,0	0,00	1.090,5	6.543.000,00
Piranha	2,00	106,5	213.000,00	0,0	0,00	106,5	213.000,00
Piraputanga	5,00	36,0	180.000,00	0,0	0,00	36,0	180.000,00
Tucunaré	3,50	44,5	155.750,00	0,0	0,00	44,5	155.750,00
Outros	2,00	31,0	62.000,00	0,0	0,00	31,0	62.000,00
Crustáceos		0,0	0,00	0,0	0,00	0,0	0,00
Moluscos		0,0	0,00	0,0	0,00	0,0	0,00

ESTATÍSTICA DA PESCA, ANO DE 2006

Pesca extrativa, em toneladas e valores em reais, segundo as principais espécies de água-doce – Mato Grosso.

Principais Espécies	Preço Médio 1ª Comerc. (R\$/kg)	Total		Industrial		Artesanal	
		(t)	(R\$)	(t)	(R\$)	(t)	(R\$)
TOTAL GERAL		4.751,0	16.231.500,00	0,0	0,00	4.751,0	16.231.500,00
Peixes		4.751,0	16.231.500,00	0,0	0,00	4.751,0	16.231.500,00
Barbado	3,00	326,5	979.500,00	0,0	0,00	326,5	979.500,00
Cachara	3,00	461,0	1.383.000,00	0,0	0,00	461,0	1.383.000,00
Curimatá	2,50	904,0	2.260.000,00	0,0	0,00	904,0	2.260.000,00
Dourado	6,00	114,5	687.000,00	0,0	0,00	114,5	687.000,00
Jaú	4,00	197,5	790.000,00	0,0	0,00	197,5	790.000,00
Matrinxã	5,00	42,5	212.500,00	0,0	0,00	42,5	212.500,00
Pacu	3,50	1.061,5	3.715.250,00	0,0	0,00	1.061,5	3.715.250,00
Piau	2,50	862,0	2.155.000,00	0,0	0,00	862,0	2.155.000,00
Pintado	6,00	549,0	3.294.000,00	0,0	0,00	549,0	3.294.000,00
Piranha	3,00	123,5	370.500,00	0,0	0,00	123,5	370.500,00
Piraputanga	4,50	26,5	119.250,00	0,0	0,00	26,5	119.250,00
Pirarara	3,00	10,5	31.500,00	0,0	0,00	10,5	31.500,00
Tucunaré	3,50	54,0	189.000,00	0,0	0,00	54,0	189.000,00
Outros	2,50	18,0	45.000,00	0,0	0,00	18,0	45.000,00
Crustáceos		0,0	0,00	0,0	0,00	0,0	0,00
Moluscos		0,0	0,00	0,0	0,00	0,0	0,00

ESTATÍSTICA DA PESCA, ANO DE 2006

Pesca extrativa, em toneladas e valores em reais, segundo as principais espécies de água-doce – Goiás.

Principais Espécies	Preço Médio 1ª Comerc. (R\$/kg)	Total		Industrial		Artesanal	
		(t)	(R\$)	(t)	(R\$)	(t)	(R\$)
TOTAL GERAL		1.137,0	4.793.250,00	0,0	0,00	1.137,0	4.793.250,00
Peixes		1.137,0	4.793.250,00	0,0	0,00	1.137,0	4.793.250,00
Bagre (mandi)	2,50	53,0	132.500,00	0,0	0,00	53,0	132.500,00
Branquinha	2,50	11,0	27.500,00	0,0	0,00	11,0	27.500,00
Cachorra	2,00	9,0	18.000,00	0,0	0,00	9,0	18.000,00
Corvina	2,50	27,0	67.500,00	0,0	0,00	27,0	67.500,00
Curimatã	3,50	149,0	521.500,00	0,0	0,00	149,0	521.500,00
Dourada	5,00	3,0	15.000,00	0,0	0,00	3,0	15.000,00
Dourado	7,00	10,0	70.000,00	0,0	0,00	10,0	70.000,00
Filhote	6,50	146,0	949.000,00	0,0	0,00	146,0	949.000,00
Jaraqui	3,50	98,5	344.750,00	0,0	0,00	98,5	344.750,00
Mandubé	2,50	1,5	3.750,00	0,0	0,00	1,5	3.750,00
Matrinxã	3,50	27,0	94.500,00	0,0	0,00	27,0	94.500,00
Pacu	4,00	86,5	346.000,00	0,0	0,00	86,5	346.000,00
Piau	3,00	62,0	186.000,00	0,0	0,00	62,0	186.000,00
Piranha	3,50	117,0	409.500,00	0,0	0,00	117,0	409.500,00
Pirarucu	7,00	60,5	423.500,00	0,0	0,00	60,5	423.500,00
Surubim	5,00	88,5	442.500,00	0,0	0,00	88,5	442.500,00
Tambaqui	4,00	25,0	100.000,00	0,0	0,00	25,0	100.000,00
Traíra	3,50	27,0	94.500,00	0,0	0,00	27,0	94.500,00
Tubarana	2,50	2,5	6.250,00	0,0	0,00	2,5	6.250,00
Tucunaré	4,50	110,0	495.000,00	0,0	0,00	110,0	495.000,00
Outros	2,00	23,0	46.000,00	0,0	0,00	23,0	46.000,00
Crustáceos		0,0	0,00	0,0	0,00	0,0	0,00
Moluscos		0,0	0,00	0,0	0,00	0,0	0,00

ESTATÍSTICA DA PESCA, ANO DE 2006

Pesca extrativa, em toneladas e valores em reais, segundo as principais espécies de água-doce – Distrito Federal.

Principais Espécies	Preço Médio 1ª Comerc. (R\$/kg)	Total		Industrial		Artesanal	
		(t)	(R\$)	(t)	(R\$)	(t)	(R\$)
TOTAL GERAL		290,5	1.013.550,00	0,0	0,00	290,5	1.013.550,00
Peixes		290,5	1.013.550,00	0,0	0,00	290,5	1.013.550,00
Acará	2,00	9,0	18.000,00	0,0	0,00	9,0	18.000,00
Bagre	2,80	23,5	65.800,00	0,0	0,00	23,5	65.800,00
Branquinha	2,50	11,0	27.500,00	0,0	0,00	11,0	27.500,00
Carpa	4,50	46,0	207.000,00	0,0	0,00	46,0	207.000,00
Lambari	4,00	3,5	14.000,00	0,0	0,00	3,5	14.000,00
Tamoatá	3,00	1,0	3.000,00	0,0	0,00	1,0	3.000,00
Tilápia	3,50	173,0	605.500,00	0,0	0,00	173,0	605.500,00
Traíra	2,50	6,5	16.250,00	0,0	0,00	6,5	16.250,00
Tucunaré	4,50	9,0	40.500,00	0,0	0,00	9,0	40.500,00
Outros	2,00	8,0	16.000,00	0,0	0,00	8,0	16.000,00
Crustáceos		0,0	0,00	0,0	0,00	0,0	0,00
Moluscos		0,0	0,00	0,0	0,00	0,0	0,00

Produção brasileira da pesca extrativa continental, por estado e espécie, para o ano de 2006.

Espécies	Região Norte								Região Nordeste							
	Rorondônia	Acre	Amazonas	Roraima	Pará	Amapá	Tocantins	Maranhão	Piauí	Ceará	Rio Grande Norte	Paraíba	Pernambuco	Alegoas	Sergipe	Bahia
TOTAL	2.241,0	1.413,0	57.316,0	721,0	71.960,0	12.664,0	1.626,0	21.980,5	2.537,5	10.576,0	3.826,0	3.396,5	4.292,0	667,5	1.089,0	19.142,0
Peixes	2.241,0	1.413,0	57.316,0	721,0	71.816,0	12.078,0	1.626,0	21.378,5	2.193,0	9.544,5	2.579,5	3.096,5	4.178,0	545,5	520,5	19.085,5
Acará	0,0	0,0	883,5	0,0	384,0	319,0	0,0	535,0	0,5	0,0	0,0	0,0	36,5	0,0	0,5	49,0
Acaratinga	0,0	0,0	0,0	0,0	1.186,0	0,0	0,0	0,0	0,0	0,0	0,0	0,0	0,0	0,0	0,0	0,0
Acarí-bodó	5,0	12,5	165,0	12,0	759,0	32,5	0,0	205,0	89,5	0,0	0,0	0,0	19,5	0,5	0,0	120,5
Apaiari	15,0	38,5	176,0	17,5	658,0	636,0	0,0	0,0	0,5	100,0	12,0	223,5	6,5	0,0	0,5	31,0
Apapá	6,0	0,0	15,5	0,0	19,0	0,0	0,0	0,0	0,0	0,0	0,0	0,0	0,0	0,0	0,0	0,0
Aracu	0,0	52,0	665,5	0,0	3.499,0	357,5	0,0	1.609,0	0,0	0,0	0,0	0,0	0,0	0,0	0,0	0,0
Armado	0,0	0,0	0,0	0,0	0,0	0,0	0,0	0,0	0,0	0,0	0,0	0,0	0,0	0,0	0,0	0,0
Arraia	0,0	0,0	0,0	6,0	569,0	2,5	0,0	0,0	0,0	0,0	0,0	0,0	0,0	0,0	0,0	0,0
Arenque	0,0	0,0	0,0	0,0	0,0	0,0	0,0	0,0	0,5	0,0	0,0	0,0	0,0	0,0	0,0	0,0
Aruanã	3,0	9,0	1.548,0	5,5	57,5	56,0	0,0	0,0	0,0	0,0	0,0	0,0	0,0	0,0	0,0	0,0
Avoador	0,0	0,0	0,0	0,0	62,0	0,0	0,0	0,0	0,0	0,0	0,0	0,0	0,0	0,0	0,0	0,0
Bacu	0,0	0,0	6,5	0,0	130,5	0,0	0,0	0,0	0,0	0,0	0,0	0,0	0,0	0,0	0,0	58,5
Bagre (mandi)	38,0	197,0	432,5	0,0	142,5	212,0	82,0	1.511,5	0,5	0,0	0,0	0,0	23,5	0,5	0,0	106,5
Bagre-amarelo	0,0	0,0	0,0	0,0	0,0	0,0	0,0	0,0	0,0	0,0	0,0	0,0	0,0	0,0	0,0	29,5
Barba-chata	0,0	0,0	0,0	11,0	0,0	72,0	0,0	0,0	0,0	0,0	0,0	0,0	0,0	0,0	0,0	0,0
Barbado	7,0	0,0	102,0	0,0	278,0	0,0	0,0	0,0	0,0	0,0	0,0	0,0	0,0	0,0	0,0	0,0
Bico-de-pato	0,0	0,0	0,0	0,0	0,0	0,0	0,0	0,0	1,0	0,0	0,0	0,0	0,0	0,0	0,0	0,0
Boca	0,0	0,0	0,0	0,0	0,0	0,0	0,0	0,0	0,0	0,0	0,0	0,0	0,0	0,0	0,0	13,5
Branquinha	49,0	110,5	559,5	22,5	39,5	51,0	46,5	4.112,5	0,5	65,5	0,5	0,0	2,0	0,0	0,0	10,5
Cachara	0,0	0,0	0,0	0,0	0,0	0,0	0,0	0,0	0,0	0,0	0,0	0,0	0,0	0,0	0,0	0,0
Cachorra	1,0	0,0	3,0	0,0	3,0	0,0	52,0	79,5	0,0	0,0	0,0	0,0	0,0	0,0	0,0	0,0
Cará	0,0	0,0	0,0	0,0	0,0	0,0	0,0	0,0	0,0	0,0	0,0	0,0	0,0	0,5	0,0	0,0
Carpa	0,0	0,0	0,0	0,0	0,0	0,0	0,0	0,0	0,5	0,0	0,5	0,0	12,0	0,0	44,0	28,5
Cascudo	0,0	0,0	0,0	0,0	0,0	0,0	0,0	215,5	0,0	0,0	0,0	0,0	0,0	0,0	0,0	0,0
Charuto	0,0	0,0	1.178,0	0,0	117,0	0,0	0,0	0,0	0,0	0,0	0,0	0,0	0,0	0,0	0,0	0,0
Corvina	0,0	0,0	0,0	0,0	0,0	0,0	30,5	0,0	0,5	0,0	0,0	0,0	0,0	0,0	0,0	0,0
Cubiu	0,5	0,0	0,0	0,0	0,0	0,0	0,0	0,0	0,0	0,0	0,0	0,0	0,0	0,0	0,0	0,0
Cuiú-cuiú	4,0	0,0	63,0	0,0	568,0	0,0	0,0	0,0	0,0	0,0	0,0	0,0	0,0	0,0	0,0	0,0
Curimatã	637,5	99,0	6.312,5	58,5	2.532,5	351,0	286,0	2.677,0	207,0	2.005,5	471,0	347,5	780,0	147,0	152,0	6.625,0
Dourada	298,0	0,0	2.891,0	47,5	9.079,5	2.155,0	0,0	0,0	0,0	0,0	0,0	0,0	0,0	0,0	0,0	0,0
Dourado	0,0	87,0	0,0	0,0	0,0	0,0	29,5	0,0	0,0	0,0	0,0	0,0	19,5	0,0	0,0	820,5
Filhote	65,0	118,0	586,5	90,0	1.699,0	789,5	53,0	0,0	0,0	0,0	0,0	0,0	0,0	0,0	0,0	0,0
Jaraqui	254,0	52,0	14.623,5	43,5	740,0	129,5	187,0	24,5	0,0	0,0	0,0	0,0	0,0	0,0	0,0	0,0
Jaú	11,0	0,0	0,0	8,0	351,0	0,0	0,0	95,0	0,0	0,0	0,0	0,0	0,0	0,0	0,0	0,0
Jundiá	2,5	54,0	0,0	23,0	0,0	0,0	0,0	0,0	0,0	0,0	0,0	0,0	0,0	0,0	0,5	0,0
Jeju	0,0	0,0	5,5	0,0	2,0	81,0	0,0	223,0	0,0	0,0	0,0	0,0	0,0	0,0	0,0	0,0
Jurupensém	0,0	0,0	0,0	0,0	0,0	0,0	0,0	0,0	0,0	0,0	0,0	0,0	0,0	0,0	0,0	0,0
Jurupoca	0,0	0,0	0,0	0,0	0,0	0,0	0,0	0,0	0,0	0,0	0,0	0,0	0,0	0,0	0,0	0,0
Jatuarana	125,0	0,0	0,0	0,0	243,5	0,0	0,0	0,0	0,0	0,0	0,0	0,0	0,0	0,0	0,0	0,0
Lambari	0,0	1,0	0,0	1,5	0,0	0,0	0,0	0,0	0,0	0,0	0,0	0,0	0,0	0,0	0,0	10,5
Linguado	0,0	0,0	0,0	0,0	0,0	0,0	0,0	0,0	0,0	0,0	0,0	0,0	0,0	0,0	0,0	0,0
Lírio	0,0	0,0	0,0	0,0	0,0	0,0	0,0	272,0	0,0	0,0	0,0	0,0	0,0	0,0	0,0	0,0

Continua

Produção brasileira da pesca extrativa continental, por Estado e espécie, para o ano de 2006.

Espécies	Região Sudeste				Região Sul			Centro-Oeste				Total
	Minas Gerais	Espírito Santo	Rio de Janeiro	São Paulo	Paraná	Santa Catarina	Rio Grande Sul	Mato Grosso Sul	Mato Grosso	Goiás	Distrito Federal	(t)
TOTAL	10.498,0	791,0	1.101,0	10.034,0	756,0	581,0	1.704,5	4.157,0	4.751,0	1.137,0	290,5	251.241,0
Peixes	10.496,0	776,0	1.101,0	10.032,0	756,0	581,0	1.704,5	4.157,0	4.751,0	1.137,0	290,5	246.114,5
Acará	237,5	49,0	87,0	1.159,5	25,0	21,0	0,0	0,0	0,0	0,0	9,0	3.796,0
Acaratinga	0,0	0,0	0,0	0,0	0,0	0,0	0,0	0,0	0,0	0,0	0,0	1.186,0
Acarí-bodó	0,0	0,0	43,0	212,5	0,0	0,0	0,0	0,0	0,0	0,0	0,0	1.676,5
Apaiari	0,0	0,0	0,0	51,0	0,0	0,0	0,0	0,0	0,0	0,0	0,0	1.966,0
Apapa	0,0	0,0	0,0	0,0	0,0	0,0	0,0	0,0	0,0	0,0	0,0	40,5
Aracu	0,0	0,0	0,0	0,0	0,0	0,0	0,0	0,0	0,0	0,0	0,0	6.183,0
Armado	0,0	0,0	0,0	0,0	311,0	0,0	0,5	0,0	0,0	0,0	0,0	311,5
Arraia	0,0	0,0	0,0	0,0	7,0	0,0	0,0	0,0	0,0	0,0	0,0	584,5
Arenque	0,0	0,0	0,0	0,0	0,0	0,0	0,0	0,0	0,0	0,0	0,0	0,5
Aruaná	0,0	0,0	0,0	0,0	0,0	0,0	0,0	0,0	0,0	0,0	0,0	1.679,0
Avoador	0,0	0,0	0,0	0,0	0,0	0,0	0,0	0,0	0,0	0,0	0,0	62,0
Bacu	0,0	0,0	0,0	0,0	0,0	0,0	0,0	0,0	0,0	0,0	0,0	195,5
Bagre (mandi)	884,0	130,0	112,0	2.150,0	24,0	31,0	141,0	0,0	0,0	53,0	23,5	6.295,0
Bagre-amarelo	0,0	0,0	0,0	0,0	0,0	0,0	0,0	0,0	0,0	0,0	0,0	29,5
Barba-chata	0,0	0,0	0,0	0,0	0,0	0,0	0,0	0,0	0,0	0,0	0,0	83,0
Barbado	0,0	0,0	0,0	0,0	35,5	0,0	0,0	341,0	326,5	0,0	0,0	1.090,0
Bico-de-pato	0,0	0,0	0,0	0,0	0,0	0,0	0,0	0,0	0,0	0,0	0,0	1,0
Boca	0,0	0,0	0,0	0,0	5,5	1,0	0,0	0,0	0,0	0,0	0,0	20,0
Branquinha	0,0	0,0	0,0	0,0	0,0	0,0	9,0	0,0	0,0	11,0	11,0	5.101,0
Cachara	0,0	0,0	0,0	0,0	0,0	0,0	0,0	512,0	461,0	0,0	0,0	973,0
Cachorra	0,0	0,0	0,0	0,0	0,0	0,0	0,0	0,0	0,0	9,0	0,0	147,5
Cará	0,0	0,0	0,0	0,0	0,0	0,0	4,5	0,0	0,0	0,0	0,0	5,0
Carpa	106,0	38,0	91,0	71,0	2,0	0,0	0,5	0,0	0,0	0,0	46,0	440,0
Cascudo	260,0	0,0	0,0	0,0	42,0	56,5	0,5	0,0	0,0	0,0	0,0	574,5
Charuto	0,0	0,0	0,0	0,0	0,0	0,0	0,0	0,0	0,0	0,0	0,0	1.295,0
Corvina	461,5	21,0	19,0	1.549,0	99,0	0,0	75,5	0,0	0,0	27,0	0,0	2.283,0
Cubiu	0,0	0,0	0,0	0,0	0,0	0,0	0,0	0,0	0,0	0,0	0,0	0,5
Cuiu-cuiu	0,0	0,0	0,0	0,0	0,0	0,0	0,0	0,0	0,0	0,0	0,0	635,0
Curimatã	1.521,0	79,0	318,0	1.186,0	24,0	339,5	32,0	465,0	904,0	149,0	0,0	28.706,5
Dourada	0,0	16,0	0,0	0,0	0,0	0,0	0,0	0,0	0,0	3,0	0,0	11.599,0
Dourado	502,0	0,0	6,0	29,5	1,5	36,0	3,0	118,0	114,5	10,0	0,0	4.668,0
Filhote	0,0	0,0	0,0	83,5	0,0	0,0	0,0	0,0	0,0	146,0	0,0	3.630,5
Jaraqui	0,0	0,0	0,0	0,0	0,0	0,0	0,0	0,0	0,0	98,5	0,0	16.152,5
Jaú	0,0	0,0	0,0	0,0	2,0	0,0	0,0	208,5	197,5	0,0	0,0	873,0
Jundiá	0,0	0,0	0,0	0,0	0,0	10,5	347,0	0,0	0,0	0,0	0,0	437,5
Jeju	0,0	0,0	0,0	0,0	0,0	0,0	0,0	0,0	0,0	0,0	0,0	311,5
Jurupensem	0,0	0,0	0,0	0,0	0,0	0,0	0,0	15,0	0,0	0,0	0,0	15,0
Jurupoca	0,0	0,0	0,0	0,0	0,0	0,0	0,0	12,0	0,0	0,0	0,0	12,0
Jatuarama	0,0	0,0	0,0	0,0	0,0	0,0	0,0	0,0	0,0	0,0	0,0	368,5
Lambarí	571,0	0,0	7,0	358,5	0,0	0,0	0,0	0,0	0,0	0,0	3,5	953,0
Linguado	0,0	0,0	0,0	0,0	3,5	0,0	0,0	0,0	0,0	0,0	0,0	3,5
Lírio	0,0	0,0	0,0	0,0	0,0	0,0	0,0	0,0	0,0	0,0	0,0	272,0

Continua

Produção brasileira da pesca extrativa continental, por Estado e espécie, para o ano de 2006.

Espécies	Região Norte									Região Nordeste						
	Roraima	Acre	Amazonas	Roraima	Para	Amapá	Tocantins	Maranhão	Piauí	Ceará	Rio Grande Norte	Paraíba	Pernambuco	Alagoas	Sergipe	Bahia
TOTAL	2.241,0	1.413,0	57.316,0	721,0	71.950,0	12.664,0	1.626,0	21.980,5	2.537,5	10.576,0	3.826,0	3.398,5	4.292,0	667,5	1.089,0	19.142,0
Mandubé	0,0	0,0	6,5	0,0	584,5	705,0	9,5	577,0	0,5	0,0	0,0	0,0	0,0	0,0	0,0	0,0
Mapará	9,0	79,0	2.012,0	25,0	5.926,0	186,0	134,0	144,0	0,0	0,0	0,0	0,0	0,0	0,0	0,0	0,0
Matrinxã	5,5	38,0	2.092,5	42,0	295,0	1.944,5	72,5	0,0	0,5	0,0	0,0	0,0	0,0	0,0	0,0	25,0
Mistura	0,0	0,0	0,0	0,0	438,0	0,0	0,0	0,0	0,0	0,0	0,0	0,0	0,0	0,0	0,0	0,0
Muçum	0,0	0,0	0,0	0,0	0,0	0,0	0,0	21,5	0,0	0,0	0,0	0,0	0,0	0,0	0,0	0,0
Pacu	413,0	53,5	6.073,0	49,5	303,5	657,5	211,5	178,5	0,0	0,0	0,0	0,0	182,0	0,0	0,0	16,0
Pacamão	0,0	0,0	219,5	0,0	0,0	0,0	0,0	0,0	0,0	0,0	0,0	0,0	0,0	0,0	0,0	0,0
Pati	0,0	0,0	0,0	0,0	0,0	0,0	0,0	0,0	0,0	0,0	0,0	0,0	0,0	0,0	0,0	0,0
Peixe-avoador	0,0	0,0	0,0	0,0	0,0	0,0	0,0	44,0	0,0	0,0	0,0	0,0	0,0	0,0	0,0	0,0
Peixe-cachorro	0,0	0,0	0,0	0,0	0,0	0,0	0,0	0,0	0,0	0,0	0,0	0,0	0,0	0,0	0,0	0,0
Peixe-rei	0,0	0,0	0,0	0,0	0,0	0,0	0,0	0,0	0,0	0,0	0,0	0,0	0,0	0,0	0,0	0,0
Perna-de-moça	0,0	0,0	0,0	0,0	0,0	0,0	0,0	0,0	0,0	0,0	0,0	0,0	0,0	0,0	0,0	0,0
Pescada	17,0	2,0	894,5	31,0	6.581,5	330,0	0,0	2.542,0	774,0	1.071,5	0,0	0,0	0,0	0,0	0,5	0,0
Pescada-do-piauí	0,0	0,0	0,0	0,0	0,0	0,0	0,0	0,0	0,0	0,0	106,5	266,0	1.104,5	0,0	0,0	2.826,0
Piaba	0,0	0,0	0,0	0,0	0,0	0,0	0,0	66,5	0,0	0,0	0,0	0,0	0,0	0,0	21,0	34,5
Piau	33,0	5,0	0,0	0,0	521,0	0,0	127,5	896,5	6,0	246,0	17,5	0,5	95,0	24,0	80,0	1.078,0
Piava	0,0	0,0	0,0	0,0	0,0	0,0	0,0	0,0	0,0	0,0	0,0	0,0	0,0	0,0	0,0	0,0
Pintado	44,5	0,0	0,0	0,0	0,0	0,0	0,0	0,0	0,0	0,0	0,0	0,0	0,0	0,0	0,0	0,0
Pirá	0,0	0,0	0,0	0,0	0,0	0,0	0,0	0,0	0,0	0,0	0,0	0,0	0,0	0,0	0,0	1.042,0
Piracanjuba	0,0	0,0	0,0	0,0	0,0	0,0	0,0	0,0	0,0	0,0	0,0	0,0	0,0	0,0	0,0	0,0
Pirambeba	0,0	0,0	0,0	0,0	0,0	0,0	0,0	0,0	0,0	0,0	0,0	0,0	0,0	0,0	0,0	0,0
Piramutaba	17,0	0,0	3.414,5	0,0	24.701,0	62,5	0,0	0,0	0,0	0,0	0,0	0,0	0,0	0,0	0,0	0,0
Piranha	1,5	43,0	141,0	11,0	480,5	147,0	39,5	423,5	3,5	192,5	1,5	0,0	96,0	5,5	9,5	939,5
Pirapitinga	10,0	10,0	1.792,0	9,5	197,0	98,5	0,0	0,0	0,0	0,0	0,0	0,0	0,0	0,0	0,0	0,0
Piraputanga	0,0	0,0	0,0	0,0	0,0	0,0	0,0	0,0	0,0	0,0	0,0	0,0	0,0	0,0	0,0	0,0
Pirarara	43,0	0,0	223,5	12,5	463,0	0,0	0,0	0,0	0,0	0,0	0,0	0,0	0,0	0,0	0,0	0,0
Pirarucu	19,0	24,0	961,0	10,0	75,5	30,5	56,5	0,0	0,0	0,0	0,0	0,0	0,0	0,0	0,0	0,0
Sardinha	21,0	0,5	2.093,0	11,0	575,5	0,0	0,0	487,0	0,0	204,0	0,5	0,5	4,0	0,0	0,0	5,0
Surubim	22,0	149,0	1.797,0	27,5	2.013,0	662,0	0,0	929,5	0,5	0,0	0,0	0,0	42,0	2,5	0,0	2.011,5
Tambaqui	12,5	61,0	2.557,5	16,0	1.357,5	309,0	0,0	0,0	1,0	1,0	0,5	0,5	10,0	5,5	76,0	13,0
Tambicu	0,0	0,0	0,0	0,0	0,0	0,0	0,0	0,0	0,0	0,0	0,0	0,0	0,0	0,0	0,0	0,0
Tamoatá	5,0	0,0	23,5	4,0	405,0	72,0	0,0	20,0	0,0	0,0	0,0	0,0	0,0	0,0	0,0	0,0
Tilápia	0,0	0,0	0,0	0,0	0,0	0,0	0,0	43,0	650,0	2.104,0	1.379,5	983,5	1.192,5	241,0	15,0	834,5
Traíra	2,5	39,5	37,0	12,0	1.027,0	891,5	0,0	2.006,0	26,0	1.494,0	289,0	290,0	204,0	6,0	40,0	1.429,5
Truta	0,0	0,0	0,0	0,0	0,0	0,0	0,0	0,0	0,0	0,0	0,0	0,0	0,0	0,0	0,0	0,0
Tubajara	0,0	0,0	0,0	0,0	0,0	0,0	0,0	217,0	0,0	0,0	0,0	0,0	0,0	0,0	0,0	0,0
Tubarana	0,0	0,0	0,0	0,0	0,0	0,0	0,0	0,0	0,0	0,0	0,0	0,0	0,0	0,0	0,0	0,0
Tucunaré	28,5	57,5	2.212,0	59,5	2.291,0	306,5	133,0	58,0	427,0	1.567,5	299,5	984,0	70,0	29,5	68,0	120,5
Urubara	0,0	0,0	0,0	0,0	0,0	0,0	0,0	29,0	0,0	0,0	0,0	0,0	0,0	0,0	0,0	0,0
Viola	0,0	0,0	0,0	0,0	0,0	0,0	0,0	102,5	0,0	0,0	0,0	0,0	0,0	0,0	0,0	0,0
Outros	15,5	20,5	549,0	54,0	461,0	431,0	75,5	1.033,5	3,0	493,0	1,0	0,5	278,5	83,0	13,0	807,0
CRUSTÁCEOS	0,0	0,0	0,0	0,0	134,0	586,0	0,0	602,0	344,5	1.031,5	1.246,5	302,0	114,0	122,0	568,5	56,5
Camarão	0,0	0,0	0,0	0,0	134,0	586,0	0,0	602,0	344,5	1.031,5	1.246,5	302,0	114,0	122,0	568,5	56,5

Continua

Maricultura



Estatística da pesca - ano de 2006

Produção estimada, segundo as regiões e unidades da Federação, de peixes, crustáceos e moluscos.
Aqüicultura Marinha

Regiões e Unidades da Federação	Total (t)	Peixes (t)	Crustáceos (t)	Moluscos (t)
Brasil	80.512,0	0,0	65.000,0	15.512,0
Norte	250,0	0,0	250,0	0,0
Rondônia	0,0	0,0	0,0	0,0
Acre	0,0	0,0	0,0	0,0
Amazonas	0,0	0,0	0,0	0,0
Roraima	0,0	0,0	0,0	0,0
Pará	250,0	0,0	250,0	0,0
Amapá	0,0	0,0	0,0	0,0
Tocantins	0,0	0,0	0,0	0,0
Nordeste	63.750,5	0,0	63.750,0	0,5
Maranhão	200,0	0,0	200,0	0,0
Piauí	1.400,0	0,0	1.400,0	0,0
Ceará	22.000,0	0,0	22.000,0	0,0
Rio Grande do Norte	26.400,0	0,0	26.400,0	0,0
Paraíba	1.450,0	0,0	1.450,0	0,0
Pernambuco	3.850,0	0,0	3.850,0	0,0
Alagoas	150,0	0,0	150,0	0,0
Sergipe	2.300,5	0,0	2.300,0	0,5
Bahia	6.000,0	0,0	6.000,0	0,0
SUDESTE	638,5	0,0	50,0	588,5
Minas Gerais	0,0	0,0	0,0	0,0
Espírito Santo	436,5	0,0	50,0	386,5
Rio de Janeiro	29,5	0,0	0,0	29,5
São Paulo	172,5	0,0	0,0	172,5
SUL	15.873,0	0,0	950,0	14.923,0
Paraná	616,0	0,0	450,0	166,0
Santa Catarina	15.237,0	0,0	480,0	14.757,0
Rio Grande do Sul	20,0	0,0	20,0	0,0
Centro-Oeste	0,0	0,0	0,0	0,0
Mato Grosso do Sul	0,0	0,0	0,0	0,0
Mato Grosso	0,0	0,0	0,0	0,0
Goiás	0,0	0,0	0,0	0,0
Distrito Federal	0,0	0,0	0,0	0,0

Estatística da pesca - ano de 2006

Valor da produção em reais da maricultura, segundo as regiões e unidades da Federação,
de peixes, crustáceos e moluscos.
Aqüicultura Marinha

Regiões e Unidades da Federação	Total (R\$)	Peixes (R\$)	Crustáceos (R\$)	Moluscos (R\$)
Brasil	302.614.500,00	0,00	279.180.000,00	23.434.500,00
Norte	1.100.000,00	0,00	1.100.000,00	0,00
Rondônia	0,00	0,00	0,00	0,00
Acre	0,00	0,00	0,00	0,00
Amazonas	0,00	0,00	0,00	0,00
Roraima	0,00	0,00	0,00	0,00
Pará	1.100.000,00	0,00	1.100.000,00	0,00
Amapá	0,00	0,00	0,00	0,00
Tocantins	0,00	0,00	0,00	0,00
Nordeste	273.684.000,00	0,00	273.680.000,00	4.000,00
Maranhão	880.000,00	0,00	880.000,00	0,00
Piauí	6.160.000,00	0,00	6.160.000,00	0,00
Ceará	96.800.000,00	0,00	96.800.000,00	0,00
Rio Grande do Norte	116.160.000,00	0,00	116.160.000,00	0,00
Paraíba	6.380.000,00	0,00	6.380.000,00	0,00
Pernambuco	10.120.000,00	0,00	10.120.000,00	0,00
Alagoas	660.000,00	0,00	660.000,00	0,00
Sergipe	10.124.000,00	0,00	10.120.000,00	4.000,00
Bahia	26.400.000,00	0,00	26.400.000,00	0,00
Sudeste	4.129.000,00	0,00	220.000,00	3.909.000,00
Minas Gerais	0,00	0,00	0,00	0,00
Espírito Santo	2.581.000,00	0,00	220.000,00	2.361.000,00
Rio de Janeiro	183.000,00	0,00	0,00	183.000,00
São Paulo	1.365.000,00	0,00	0,00	1.365.000,00
Sul	23.701.500,00	0,00	4.180.000,00	19.521.500,00
Paraná	3.592.000,00	0,00	1.980.000,00	1.612.000,00
Santa Catarina	20.021.500,00	0,00	2.112.000,00	17.909.500,00
Rio Grande do Sul	88.000,00	0,00	88.000,00	0,00
Centro-Oeste	0,00	0,00	0,00	0,00
Mato Grosso do Sul	0,00	0,00	0,00	0,00
Mato Grosso	0,00	0,00	0,00	0,00
Goiás	0,00	0,00	0,00	0,00
Distrito Federal	0,00	0,00	0,00	0,00

ESTATÍSTICA DA PESCA, ANO DE 2006

Produção da aquicultura, em toneladas, e valores das principais espécies marinhas – Pará.

Principais Espécies	Preço Médio 1ª Comerc. (R\$/kg)	Quantidade	
		(t)	(R\$)
TOTAL GERAL		250,00	1.100.000,00
Peixes		0,0	0,00
Crustáceos		250,0	1.100.000,00
Camarão	4,40	250,0	1.100.000,00
Moluscos		0,0	0,0

Produção da aquicultura, em toneladas, e valores das principais espécies marinhas – Maranhão.

Principais Espécies	Preço Médio 1ª Comerc. (R\$/kg)	Quantidade	
		(t)	(R\$)
TOTAL GERAL		200,00	880.000,00
Peixes		0,0	0,00
Crustáceos		200,0	880.000,00
Camarão	4,40	200,0	880.000,00
Moluscos		0,0	0,0

ESTATÍSTICA DA PESCA, ANO DE 2006

Produção da aqüicultura, em toneladas, e valores das principais espécies marinhas – Piauí.

Principais Espécies	Preço Médio 1ª Comerc. (R\$/kg)	Quantidade	
		(t)	(R\$)
TOTAL GERAL		1.400,00	6.160.000,00
Peixes		0,0	0,00
Crustáceos		1.400,0	6.160.000,00
Camarão	4,40	1.400,0	6.160.000,00
Moluscos		0,0	0,0

Produção da aqüicultura, em toneladas, e valores das principais espécies marinhas – Ceará.

Principais Espécies	Preço Médio 1ª Comerc. (R\$/kg)	Quantidade	
		(t)	(R\$)
TOTAL GERAL		22.000,00	96.800.000,00
Peixes		0,0	0,00
Crustáceos		22.000,0	96.800.000,00
Camarão	4,40	22.000,0	96.800.000,00
Moluscos		0,0	0,0

ESTATÍSTICA DA PESCA, ANO DE 2006

Produção da aquicultura, em toneladas, e valores das principais espécies marinhas – Rio Grande do Norte.

Principais Espécies	Preço Médio 1ª Comerc. (R\$/kg)	Quantidade	
		(t)	(R\$)
TOTAL GERAL		26.400,00	116.160.000,00
Peixes		0,0	0,00
Crustáceos		26.400,0	116.160.000,00
Camarão	4,40	26.400,0	116.160.000,00
Moluscos		0,0	0,0

Produção da aquicultura, em toneladas, e valores das principais espécies marinhas – Paraíba.

Principais Espécies	Preço Médio 1ª Comerc. (R\$/kg)	Quantidade	
		(t)	(R\$)
TOTAL GERAL		1.450,00	6.380.000,00
Peixes		0,0	0,00
Crustáceos		1.450,0	6.380.000,00
Camarão	4,40	1.450,0	6.380.000,00
Moluscos		0,0	0,0

ESTATÍSTICA DA PESCA, ANO DE 2006

Produção da aqüicultura, em toneladas, e valores das principais espécies marinhas – Pernambuco.

Principais Espécies	Preço Médio 1ª Comerc. (R\$/kg)	Quantidade	
		(t)	(R\$)
TOTAL GERAL		3.850,00	16.940.000,00
Peixes		0,0	0,00
Crustáceos		3.850,0	16.940.000,00
Camarão	4,40	3.850,0	16.940.000,00
Moluscos		0,0	0,0

Produção da aqüicultura, em toneladas, e valores das principais espécies marinhas – Alagoas.

Principais Espécies	Preço Médio 1ª Comerc. (R\$/kg)	Quantidade	
		(t)	(R\$)
TOTAL GERAL		150,00	660.000,00
Peixes		0,0	0,00
Crustáceos		150,0	660.000,00
Camarão	4,40	150,0	660.000,00
Moluscos		0,0	0,0

ESTATÍSTICA DA PESCA, ANO DE 2006

Produção da aquicultura, em toneladas, e valores das principais espécies marinhas – Sergipe.

Principais Espécies	Preço Médio 1ª Comerc. (R\$/kg)	Quantidade	
		(t)	(R\$)
TOTAL GERAL		2.300,5	10.124.000,00
Peixes		0,0	0,00
Crustáceos		2.300,0	10.120.000,00
Camarão	4,40	2.300,0	10.120.000,00
Moluscos		0,5	4.000,00
Ostra	8,00	0,5	4.000,00

Produção da aquicultura, em toneladas, e valores das principais espécies marinhas – Bahia.

Principais Espécies	Preço Médio 1ª Comerc. (R\$/kg)	Quantidade	
		(t)	(R\$)
TOTAL GERAL		6.000,00	26.400.000,00
Peixes		0,0	0,00
Crustáceos		6.000,0	26.400.000,00
Camarão	4,40	6.000,0	26.400.000,00
Moluscos		0,0	0,0

ESTATÍSTICA DA PESCA, ANO DE 2006

Produção da aquicultura, em toneladas, e valores das principais espécies marinhas – Espírito Santo.

Principais Espécies	Preço Médio 1ª Comerc. (R\$/kg)	Quantidade	
		(t)	(R\$)
TOTAL GERAL		436,5	2.581.000,00
Peixes		0,0	0,00
Crustáceos		50,0	220.000,00
Camarão	4,40	50,0	220.000,00
Moluscos		386,5	2.361.000,00
Mexilhão	6,00	365,0	2.190.000,00
Ostras	8,00	21,0	168.000,00
Vieiras	6,00	0,5	3.000,00

Produção da aquicultura, em toneladas, e valores das principais espécies marinhas – Rio de Janeiro.

Principais Espécies	Preço Médio 1ª Comerc. (R\$/kg)	Quantidade	
		(t)	(R\$)
TOTAL GERAL		29,5	183.000,00
Peixes		0,0	0,00
Crustáceos		0,0	0,00
Camarão	0,00	0,0	0,00
Moluscos		29,5	183.000,00
Coquile	6,00	15,5	93.000,00
Mexilhão	6,00	11,0	66.000,00
Ostra	8,00	3,0	24.000,00

ESTATÍSTICA DA PESCA, ANO DE 2006

Produção da aqüicultura, em toneladas, e valores das principais espécies marinhas – São Paulo.

Principais Espécies	Preço Médio 1ª Comerc. (R\$/kg)	Quantidade	
		(t)	(R\$)
TOTAL GERAL		172,5	1.365.000,00
Peixes		0,0	0,00
Crustáceos		0,0	0,00
Camarão	0,00	0,0	0,00
Moluscos		172,5	1.365.000,00
Mexilhão	6,00	90,0	540.000,00
Ostras	10,00	82,5	825.000,00

Produção da aqüicultura, em toneladas, e valores das principais espécies marinhas – Paraná.

Principais Espécies	Preço Médio 1ª Comerc. (R\$/kg)	Quantidade	
		(t)	(R\$)
TOTAL GERAL		616,0	3.592.000,00
Peixes		0,0	0,00
Crustáceos		450,0	1.980.000,00
Camarão	4,40	450,0	1.980.000,00
Moluscos		166,0	1.612.000,00
Mexilhão	6,00	12,0	72.000,00
Ostra	10,00	154,0	1.540.000,00

ESTATÍSTICA DA PESCA, ANO DE 2006

Produção da aqüicultura, em toneladas, e valores das principais espécies marinhas – Santa Catarina.

Principais Espécies	Preço Médio 1ª Comerc. (R\$/kg)	Quantidade	
		(t)	(R\$)
TOTAL GERAL		15.237,0	20.021.500,00
Peixes		0,0	0,00
Crustáceos		480,0	2.112.000,00
Camarão	4,40	480,0	2.112.000,00
Moluscos		14.757,0	17.909.500,00
Mexilhão	1,00	11.604,5	11.604.500,00
Ostras	2,00	3.152,5	6.305.000,00

Produção da aqüicultura, em toneladas, e valores das principais espécies marinhas – Rio Grande do Sul.

Principais Espécies	Preço Médio 1ª Comerc. (R\$/kg)	Quantidade	
		(t)	(R\$)
TOTAL GERAL		20,00	88.000,00
Peixes		0,0	0,00
Crustáceos		20,0	88.000,00
Camarão	4,40	20,0	88.000,00
Moluscos		0,0	0,00

Aqüicultura de Água Continental



ESTATÍSTICA DA PESCA - ANO DE 2006.

Produção estimada, segundo as regiões e unidades da Federação, de peixes, crustáceos e moluscos.

Aqüicultura Continental

Regiões e Unidades da Federação	Total (t)	Peixes (t)	Crustáceos (t)	Moluscos (t)	Anfíbios (t)
Brasil	191.183,5	190.161,5	373,0	0,0	649,0
Norte	22.100,0	22.090,0	0,0	0,0	10,0
Rondônia	4.980,0	4.980,0	0,0	0,0	0,0
Acre	2.003,0	1.993,0	0,0	0,0	10,0
Amazonas	6.163,0	6.163,0	0,0	0,0	0,0
Roraima	2.341,0	2.341,0	0,0	0,0	0,0
Pará	2.187,0	2.187,0	0,0	0,0	0,0
Amapá	426,0	426,0	0,0	0,0	0,0
Tocantins	4.000,0	4.000,0	0,0	0,0	0,0
Nordeste	36.049,0	35.975,0	67,0	0,0	7,0
Maranhão	781,0	781,0	0,0	0,0	0,0
Piauí	1.996,0	1.996,0	0,0	0,0	0,0
Ceará	17.180,0	17.177,0	0,0	0,0	3,0
Rio Grande do Norte	105,0	105,0	0,0	0,0	0,0
Paraíba	357,0	357,0	0,0	0,0	0,0
Pernambuco	1.105,0	1.048,0	57,0	0,0	0,0
Alagoas	4.345,0	4.345,0	0,0	0,0	0,0
Sergipe	2.242,0	2.232,0	10,0	0,0	0,0
Bahia	7.938,0	7.934,0	0,0	0,0	4,0
Sudeste	36.279,0	35.488,0	306,0	0,0	485,0
Minas Gerais	6.059,0	5.998,0	0,0	0,0	61,0
Espírito Santo	3.405,0	3.079,0	285,0	0,0	41,0
Rio de Janeiro	5.584,0	5.459,0	21,0	0,0	104,0
São Paulo	21.231,0	20.952,0	0,0	0,0	279,0
Sul	62.823,5	62.823,5	0,0	0,0	0,0
Paraná	16.687,0	16.687,0	0,0	0,0	0,0
Santa Catarina	21.891,5	21.891,5	0,0	0,0	0,0
Rio Grande do Sul	24.245,0	24.245,0	0,0	0,0	0,0
Centro-Oeste	33.932,0	33.785,0	0,0	0,0	147,0
Mato Grosso do Sul	7.758,0	7.758,0	0,0	0,0	0,0
Mato Grosso	16.827,0	16.827,0	0,0	0,0	0,0
Goiás	8.749,0	8.617,0	0,0	0,0	132,0
Distrito Federal	598,0	583,0	0,0	0,0	15,0

ESTATÍSTICA DA PESCA - ANO DE 2006.

Produção estimada, segundo as regiões e unidades da Federação, de peixes, crustáceos e moluscos.

Aqüicultura Continental

Regiões e Unidades da Federação	Total (R\$)	Peixes (R\$)	Crustáceos (R\$)	Moluscos (R\$)	Anfíbios (R\$)
Brasil	715.227.400,00	705.014.900,00	3.039.500,00	0,00	7.173.000,00
Norte	84.876.150,00	84.696.150,00	0,00	0,00	180.000,00
Rondônia	16.963.400,00	16.963.400,00	0,00	0,00	0,00
Acre	8.864.000,00	8.684.000,00	0,00	0,00	180.000,00
Amazonas	24.066.500,00	24.066.500,00	0,00	0,00	0,00
Roraima	8.033.000,00	8.033.000,00	0,00	0,00	0,00
Pará	8.823.750,00	8.823.750,00	0,00	0,00	0,00
Amapá	1.750.500,00	1.750.500,00	0,00	0,00	0,00
Tocantins	16.375.000,00	16.375.000,00	0,00	0,00	0,00
Nordeste	110.113.750,00	109.599.750,00	449.000,00	0,00	65.000,00
Maranhão	2.722.000,00	2.722.000,00	0,00	0,00	0,00
Piauí	6.923.500,00	6.923.500,00	0,00	0,00	0,00
Ceará	44.847.000,00	44.802.000,00	0,00	0,00	45.000,00
Rio Grande do Norte	365.000,00	365.000,00	0,00	0,00	0,00
Paraíba	1.249.500,00	1.249.500,00	0,00	0,00	0,00
Pernambuco	4.044.500,00	3.645.500,00	399.000,00	0,00	0,00
Alagoas	16.199.500,00	16.199.500,00	0,00	0,00	0,00
Sergipe	6.945.500,00	6.895.500,00	50.000,00	0,00	0,00
Bahia	26.817.250,00	26.797.250,00	0,00	0,00	20.000,00
Sudeste	143.548.700,00	136.190.200,00	2.590.500,00	0,00	4.768.000,00
Minas Gerais	12.403.400,00	11.793.400,00	0,00	0,00	610.000,00
Espírito Santo	14.543.900,00	11.793.400,00	2.422.500,00	0,00	328.000,00
Rio de Janeiro	30.925.000,00	29.717.000,00	168.000,00	0,00	1.040.000,00
São Paulo	85.676.400,00	82.886.400,00	0,00	0,00	2.790.000,00
Sul	247.038.050,00	247.038.050,00	0,00	0,00	0,00
Paraná	45.920.800,00	45.920.800,00	0,00	0,00	0,00
Santa Catarina	82.122.250,00	82.122.250,00	0,00	0,00	0,00
Rio Grande do Sul	118.995.000,00	118.995.000,00	0,00	0,00	0,00
Centro-Oeste	129.650.750,00	127.490.750,00	0,00	0,00	2.160.000,00
Mato Grosso do Sul	31.802.500,00	31.802.500,00	0,00	0,00	0,00
Mato Grosso	59.757.500,00	59.757.500,00	0,00	0,00	0,00
Goiás	35.812.000,00	33.832.000,00	0,00	0,00	1.980.000,00
Distrito Federal	2.278.750,00	2.098.750,00	0,00	0,00	180.000,00

ESTATÍSTICA DA PESCA - ANO DE 2006

Produção da aquicultura, em toneladas e valores das principais espécies de água-doce – Rondônia.

Principais Espécies	Preço Médio 1ª Comerc. (R\$/kg)	Quantidade	
		(t)	(R\$)
TOTAL GERAL		4.980,0	16.963.400,00
Peixes		4.980,0	16.963.400,00
Curimatã	3,20	372,0	1.190.400,00
Pacu	3,00	58,0	174.000,00
Piauçu	3,20	240,0	768.000,00
Tambacu	0,00	0,0	0,00
Tambaqui	3,50	3.984,0	13.944.000,00
Pirapitinga	3,00	144,0	432.000,00
Tilápia	2,50	96,0	240.000,00
Outros	2,50	86,0	215.000,00
Crustáceos		0,0	0,00
Camarão			0,00
Moluscos		0,0	0,00

Produção da aquicultura, em toneladas e valores das principais espécies de água-doce – Acre.

Principais Espécies	Preço Médio 1ª Comerc. (R\$/kg)	Quantidade	
		(t)	(R\$)
TOTAL GERAL		2.003,0	8.864.000,00
Peixes		1.993,0	8.684.000,00
Curimatã	4,00	461,0	1.844.000,00
Tambacu	4,00	240,0	960.000,00
Tambaqui	5,00	1.002,0	5.010.000,00
Tilápia	3,00	100,0	300.000,00
Outros	3,00	190,0	570.000,00
Crustáceos		0,0	0,00
Camarão			0,00
Moluscos		0,0	0,00
Anfíbios		0,0	0,00
Quelônios		10,0	180.000,00
Tartaruga	18,00	10,0	180.000,00

ESTATÍSTICA DA PESCA, ANO DE 2006

Produção da aqüicultura, em toneladas e valores das principais espécies de água-doce – Amazonas.

Principais Espécies	Preço Médio 1ª Comerc. (R\$/kg)	Quantidade	
		(t)	(R\$)
TOTAL GERAL		6.163,0	24.066.500,00
Peixes		6.163,0	24.066.500,00
Matrinã	3,50	925,0	3.237.500,00
Tambaqui	4,00	5.115,0	20.460.000,00
Outros	3,00	123,0	369.000,00
Crustáceos		0,0	0,00
Camarão			0,00
Moluscos		0,0	0,00

Produção da aqüicultura, em toneladas e valores das principais espécies de água-doce – Roraima.

Principais Espécies	Preço Médio 1ª Comerc. (R\$/kg)	Quantidade	
		(t)	(R\$)
TOTAL GERAL		2.341,0	8.033.000,00
Peixes		2.341,0	8.033.000,00
Aracu	3,00	96,0	288.000,00
Matrinã	3,50	142,0	497.000,00
Tambaqui	3,50	1.926,0	6.741.000,00
Piauçu	3,00	129,0	387.000,00
Outros	2,50	48,0	120.000,00
Crustáceos		0,0	0,00
Camarão			0,00
Moluscos		0,0	0,00
Anfíbios		0,0	0,00

ESTATÍSTICA DA PESCA, ANO DE 2006

Produção da aquicultura, em toneladas e valores das principais espécies de água-doce – Pará.

Principais Espécies	Preço Médio 1ª Comerc. (R\$/kg)	Quantidade	
		(t)	(R\$)
TOTAL GERAL		2.187,0	8.823.750,00
Peixes		2.187,0	8.823.750,00
Curimatã	3,50	48,5	169.750,00
Pirapitinga	4,50	87,0	391.500,00
Tambaqui	4,00	1.703,5	6.814.000,00
Tambatinga	4,50	242,0	1.089.000,00
Tilápia	3,50	83,0	290.500,00
Outros	3,00	23,0	69.000,00
Crustáceos		0,0	0,00
Camarão			0,00
Moluscos		0,0	0,00

Produção da aquicultura, em toneladas e valores das principais espécies de água-doce – Amapá.

Principais Espécies	Preço Médio 1ª Comerc. (R\$/kg)	Quantidade	
		(t)	(R\$)
TOTAL GERAL		426,0	1.750.500,00
Peixes		426,0	1.750.500,00
Pirarucu	7,00	10,0	70.000,00
Pirapitinga	5,00	32,0	160.000,00
Tambacu	4,50	5,0	22.500,00
Tambaqui	4,00	290,0	1.160.000,00
Tambatinga	4,00	65,0	260.000,00
Tilápia	3,50	12,0	42.000,00
Outros	3,00	12,0	36.000,00
Crustáceos		0,0	0,00
Camarão			0,00
Moluscos		0,0	0,00
Anfíbios		0,0	0,00

ESTATÍSTICA DA PESCA, ANO DE 2006

Produção da aquicultura, em toneladas e valores das principais espécies de água-doce – Tocantins.

Principais Espécies	Preço Médio 1ª Comerc. (R\$/kg)	Quantidade	
		(t)	(R\$)
TOTAL GERAL		4.000,0	16.375.000,00
Peixes		4.000,0	16.375.000,00
Pacu	3,50	950,0	3.325.000,00
Piau	3,00	300,0	900.000,00
Tambaqui	4,50	950,0	4.275.000,00
Tambacu	4,50	700,0	3.150.000,00
Tambatinga	4,50	950,0	4.275.000,00
Outros	3,00	150,0	450.000,00
Crustáceos		0,0	0,00
Camarão			0,00
Moluscos		0,0	0,00

Produção da aquicultura, em toneladas e valores das principais espécies de água-doce – Maranhão.

Principais Espécies	Preço Médio 1ª Comerc. (R\$/kg)	Quantidade	
		(t)	(R\$)
TOTAL GERAL		781,0	2.722.000,00
Peixes		781,0	2.722.000,00
Tambaqui	3,50	491,0	1.718.500,00
Tilápia	3,50	267,0	934.500,00
Outros	3,00	23,0	69.000,00
Crustáceos		0,0	0,00
Camarão			0,00
Moluscos		0,0	0,00
Anfíbios		0,0	0,00

ESTATÍSTICA DA PESCA, ANO DE 2006

Produção da aqüicultura, em toneladas e valores das principais espécies de água-doce – Piauí.

Principais Espécies	Preço Médio 1ª Comerc. (R\$/Kg)	Quantidade	
		(t)	(R\$)
TOTAL GERAL		1.996,0	6.923.500,00
Peixes		1.996,0	6.923.500,00
Carpa	3,50	2,0	7.000,00
Curimatá	3,00	150,0	450.000,00
Tambatinga	3,50	1.564,0	5.474.000,00
Tambacu	3,50	99,0	346.500,00
Tambaqui	4,00	64,0	256.000,00
Tilápia	3,50	78,0	273.000,00
Outros	3,00	39,0	117.000,00
Crustáceos		0,0	0,00
Camarão			0,00
Moluscos		0,0	0,00

Produção da aqüicultura, em toneladas e valores das principais espécies de água-doce – Ceará.

Principais Espécies	Preço Médio 1ª Comerc. (R\$/Kg)	Quantidade	
		(t)	(R\$)
TOTAL GERAL		17.180,0	44.847.000,00
Peixes		17.177,0	44.802.000,00
Tambaqui	3,50	142,0	497.000,00
Tilápia	2,60	17.000,0	44.200.000,00
Outros	3,00	35,0	105.000,00
Crustáceos		0,0	0,00
Camarão			0,00
Moluscos		0,0	0,00
Anfíbios		3,0	45.000,00
Rã	15,00	3,0	45.000,00

ESTATÍSTICA DA PESCA, ANO DE 2006

Produção da aquicultura, em toneladas e valores das principais espécies de água-doce – Rio Grande do Norte.

Principais Espécies	Preço Médio 1ª Comerc. (R\$/kg)	Quantidade	
		(t)	(R\$)
TOTAL GERAL		105,0	365.000,00
Peixes		105,0	365.000,00
Tambaqui	3,50	10,0	35.000,00
Tilápia	3,50	90,0	315.000,00
Outros	3,00	5,0	15.000,00
Crustáceos		0,0	0,00
Camarão			0,00
Moluscos		0,0	0,00

Produção da aquicultura, em toneladas e valores das principais espécies de água-doce – Paraíba.

Principais Espécies	Preço Médio 1ª Comerc. (R\$/kg)	Quantidade	
		(t)	(R\$)
TOTAL GERAL		357,0	1.249.500,00
Peixes		357,0	1.249.500,00
Carpa	3,50	19,5	68.250,00
Tambaqui	3,50	21,5	75.250,00
Tilápia	3,50	316,0	1.106.000,00
Crustáceos		0,0	0,00
Camarão			0,00
Moluscos		0,0	0,00
Anfíbios		0,0	0,00
Rã			

ESTATÍSTICA DA PESCA, ANO DE 2006

Produção da aquicultura, em toneladas e valores das principais espécies de água-doce – Pernambuco.

Principais Espécies	Preço Médio 1ª Comerc. (R\$/kg)	Quantidade	
		(t)	(R\$)
TOTAL GERAL		1.105,0	4.044.500,00
Peixes		1.048,0	3.645.500,00
Carpa	3,50	412,0	1.442.000,00
Tambaqui	3,50	48,0	168.000,00
Tilápia	3,50	543,0	1.900.500,00
Outros	3,00	45,0	135.000,00
Crustáceos		57,0	399.000,00
Camarão	7,00	57,0	399.000,00
Moluscos		0,0	0,00

Produção da aquicultura, em toneladas e valores das principais espécies de água-doce – Alagoas.

Principais Espécies	Preço Médio 1ª Comerc. (R\$/kg)	Quantidade	
		(t)	(R\$)
TOTAL GERAL		4.345,0	16.199.500,00
Peixes		4.345,0	16.199.500,00
Carpa	4,00	3,0	12.000,00
Curimatã	3,00	486,0	1.458.000,00
Tambaqui	3,50	1.329,0	4.651.500,00
Tilápia	4,00	2.497,0	9.988.000,00
Piau	3,00	16,5	49.500,00
Outros	3,00	13,5	40.500,00
Crustáceos		0,0	0,00
Camarão			0,00
Moluscos		0,0	0,00
Anfibios		0,0	0,00
Rã			

ESTATÍSTICA DA PESCA, ANO DE 2006

Produção da aqüicultura, em toneladas e valores das principais espécies de água-doce – Sergipe.

Principais Espécies	Preço Médio 1ª Comerc. (R\$/kg)	Quantidade	
		(t)	(R\$)
TOTAL GERAL		2.242,0	6.945.500,00
Peixes		2.232,0	6.895.500,00
Carpa	3,50	23,0	80.500,00
Curimatã-pacu	3,00	805,0	2.415.000,00
Tambaqui	3,00	986,0	2.958.000,00
Tambacu	3,50	10,0	35.000,00
Tilápia	3,50	387,0	1.354.500,00
Outros	2,50	21,0	52.500,00
Crustáceos		10,0	50.000,00
Camarão	5,00	10,0	50.000,00
Moluscos		0,0	0,00

Produção da aqüicultura, em toneladas e valores das principais espécies de água-doce – Bahia.

Principais Espécies	Preço Médio 1ª Comerc. (R\$/kg)	Quantidade	
		(t)	(R\$)
TOTAL GERAL		7.938,0	26.817.250,00
Peixes		7.934,0	26.797.250,00
Carpa	3,50	219,5	768.250,00
Tambaqui	3,00	1.943,5	5.830.500,00
Tambacu	3,50	341,5	1.195.250,00
Tilápia	3,50	5.266,5	18.432.750,00
Outros	3,50	163	570.500,00
Crustáceos		0,0	0,00
Camarão			0,00
Moluscos		0,0	0,00
Anfíbios		4,0	20.000,00
Rã	5,00	4,0	20.000,00

ESTATÍSTICA DA PESCA, ANO DE 2006

Produção da aquicultura, em toneladas e valores das principais espécies de água-doce – Minas Gerais

Principais Espécies	Preço Médio 1ª Comerc. (R\$/kg)	Quantidade	
		(t)	(R\$)
TOTAL GERAL		5.998,0	27.767.250,00
Peixes		5.998,0	27.157.250,00
Carpa	3,50	1.386,5	4.852.750,00
Pacu	3,00	385,0	1.155.000,00
Tambaqui	3,00	372,0	1.116.000,00
Tambacu	3,50	443,0	1.550.500,00
Tilápia	3,50	2.597,0	9.089.500,00
Truta	13,00	695,0	9.035.000,00
Outros	3,00	119,5	358.500,00
Crustáceos		0,0	0,00
Camarão			0,00
Moluscos		0,0	0,00
Anfíbios		61,0	610.000,00
Rã	10,00	61,0	610.000,00

Produção da aquicultura, em toneladas e valores das principais espécies de água-doce – Espírito Santo.

Principais Espécies	Preço Médio 1ª Comerc. (R\$/kg)	Quantidade	
		(t)	(R\$)
TOTAL GERAL		3.405,0	14.543.900,00
Peixes		3.079,0	11.793.400,00
Bagre-africano	3,50	125,0	437.500,00
Carpa	4,60	434,0	1.996.400,00
Pacu	4,80	25,0	120.000,00
Piauçu	3,50	300,0	1.050.000,00
Pintado	6,50	35,0	227.500,00
Tambaqui	4,60	320,0	1.472.000,00
Tilápia-tailandesa	3,80	710,0	2.698.000,00
Tilápia-do-nilo	3,00	105,0	315.000,00
Tilápia-vermelha	4,20	185,0	777.000,00
Truta	8,60	60,0	516.000,00
Outros	2,80	780,0	2.184.000,00
Crustáceos		285,0	2.422.500,00
Camarão	8,50	285,0	2.422.500,00
Moluscos		0,0	0,00
Anfíbios		41,0	328.000,00
Rã	8,00	41,0	328.000,00

ESTATÍSTICA DA PESCA, ANO DE 2006

Produção da aquicultura, em toneladas e valores das principais espécies de água-doce – Rio de Janeiro.

Principais Espécies	Preço Médio 1ª Comerc. (R\$/Kg)	Quantidade	
		(t)	(R\$)
TOTAL GERAL		5.480,0	30.925.000,00
Peixes		5.459,0	29.717.000,00
Bagre-africano	4,00	15,0	60.000,00
Carpa	4,50	819,0	3.685.500,00
Pacu	4,50	177,0	796.500,00
Piau	5,00	156,0	780.000,00
Pintado	6,00	28,0	168.000,00
Pirapitinga	5,00	493,0	2.465.000,00
Tambacu	4,50	539,0	2.425.500,00
Tambaqui	5,00	226,0	1.130.000,00
Tilápia	4,00	2.280,0	9.120.000,00
Truta	13,00	689,0	8.957.000,00
Outros	3,50	37,0	129.500,00
Crustáceos		21,0	168.000,00
Camarão	8,00	21,0	168.000,00
Moluscos		0,0	0,00
Anfíbios		104,0	1.040.000,00

Produção da aquicultura, em toneladas e valores das principais espécies de água-doce – São Paulo.

Rã	10,00	104,0	1.040.000,00
Principais Espécies	Preço Médio 1ª Comerc. (R\$/Kg)	Quantidade	
		(t)	(R\$)
TOTAL GERAL		21.231,0	85.676.400,00
Peixes		20.952,0	82.886.400,00
Carpa	5,00	7.752,0	38.760.000,00
Pacu	4,50	425,0	1.912.500,00
Tambacu	4,50	1.031,0	4.639.500,00
Tambaqui	5,00	512,0	2.560.000,00
Tilápia	2,40	10.096,0	24.230.400,00
Truta	12,00	780,0	9.360.000,00
Outros	4,00	356,0	1.424.000,00
Crustáceos		0,0	0,00
Camarão			0,00
Moluscos		0,0	0,00

ESTATÍSTICA DA PESCA, ANO DE 2006

Produção da aquicultura, em toneladas e valores das principais espécies de água-doce – Paraná.

Principais Espécies	Preço Médio 1ª Comerc. (R\$/kg)	Quantidade	
		(t)	(R\$)
TOTAL GERAL		16.687,0	45.920.800,00
Peixes		16.687,0	45.920.800,00
Bagre-americano	3,50	664,0	2.324.000,00
Carpas	4,00	1.826,0	7.304.000,00
Tilápia	2,40	11.787,0	28.288.800,00
Truta	12,00	86,0	1.032.000,00
Outros	3,00	2.324,0	6.972.000,00
Crustáceos		0,0	0,00
Camarão			
Moluscos		0,0	0,00
Anfíbios		0,0	0,00

Produção da aquicultura, em toneladas e valores das principais espécies de água-doce – Santa Catarina.

Principais Espécies	Preço Médio 1ª Comerc. (R\$/kg)	Quantidade	
		(t)	(R\$)
TOTAL GERAL		21.891,5	82.122.250,00
Peixes		21.891,5	82.122.250,00
Bagre-africano	3,50	221,5	775.250,00
Bagre-americano	3,50	727,0	2.544.500,00
Carpa	4,00	10.390,0	41.560.000,00
Pacu	3,50	873,5	3.057.250,00
Jundiá	2,50	175,5	438.750,00
Tambaqui	3,50	0,0	0,00
Tilápia	3,00	8.453,5	25.360.500,00
Traíra	2,00	115,0	230.000,00
Truta	12,00	628,5	7.542.000,00
Outros	2,00	307,0	614.000,00
Crustáceos		0,0	0,00
Camarão			0,00
Moluscos		0,0	0,00

ESTATÍSTICA DA PESCA, ANO DE 2006

Produção da aquicultura, em toneladas e valores das principais espécies de água-doce – Rio Grande do Sul.

Principais Espécies	Preço Médio 1ª Comerc. (R\$/kg)	Quantidade	
		(t)	(R\$)
TOTAL GERAL		24.245,0	118.995.000,00
Peixes		24.245,0	118.995.000,00
Carpa	5,00	21.821,0	109.105.000,00
Jundiá	4,00	372,0	1.488.000,00
Tilápia	4,00	1.959,0	7.836.000,00
Truta	10,00	37,0	370.000,00
Outros	3,50	56,0	196.000,00
Crustáceos		0,0	0,00
Camarão			
Moluscos		0,0	0,00
Anfíbios		0,0	0,00

Produção da aquicultura, em toneladas e valores das principais espécies de água-doce – Mato Grosso do Sul.

Principais Espécies	Preço Médio 1ª Comerc. (R\$/kg)	Quantidade	
		(t)	(R\$)
TOTAL GERAL		7.758,0	31.802.500,00
Peixes		7.758,0	31.802.500,00
Carpa	4,00	553,0	2.212.000,00
Curimatá	3,50	431,0	1.508.500,00
Pacu	4,00	1.491,0	5.964.000,00
Piau	3,50	637,0	2.229.500,00
Pintado	6,00	564,0	3.384.000,00
Piraputanga	6,00	295,0	1.770.000,00
Tambacu	4,50	1.351,0	6.079.500,00
Tambaqui	4,50	376,0	1.692.000,00
Tilápia	3,50	1.813,0	6.345.500,00
Outros	2,50	247,0	617.500,00
Crustáceos		0,0	0,00
Camarão			0,00
Moluscos		0,0	0,00
Anfíbios		0,0	0,00

ESTATÍSTICA DA PESCA, ANO DE 2006

Produção da aqüicultura, em toneladas e valores das principais espécies de água-doce – Mato Grosso.

Principais Espécies	Preço Médio 1ª Comerc. (R\$/kg)	Quantidade	
		(t)	(R\$)
TOTAL GERAL		16.827,0	59.757.500,00
Peixes		16.827,0	59.757.500,00
Curimatã	2,50	199,0	497.500,00
Matrinxã	2,00	252,0	504.000,00
Pacu	3,50	5.112,0	17.892.000,00
Piau	3,00	1.077,0	3.231.000,00
Pintado	7,00	202,0	1.414.000,00
Piraputanga	6,00	537,0	3.222.000,00
Tambacu	3,50	5.456,0	19.096.000,00
Tambaqui	3,50	3.921,0	13.723.500,00
Outros	2,50	71,0	177.500,00
Crustáceos		0,0	0,00
Moluscos		0,0	0,00

Produção da aqüicultura, em toneladas e valores das principais espécies de água-doce – Goiás.

Principais Espécies	Preço Médio 1ª Comerc. (R\$/kg)	Quantidade	
		(t)	(R\$)
TOTAL GERAL		8.749,0	35.812.000,00
Peixes		8.617,0	33.832.000,00
Matrinxã	4,00	246,0	984.000,00
Pacu	3,50	1.042,0	3.647.000,00
Piau	3,00	687,0	2.061.000,00
Pintado	5,50	265,0	1.457.500,00
Tambacu	4,50	774,0	3.483.000,00
Tambaqui	4,50	859,0	3.865.500,00
Tilápia	4,00	4.316,0	17.264.000,00
Outros	2,50	428,0	1.070.000,00
Crustáceos		0,0	0,00
Camarão			0,00
Moluscos		0,0	0,00

ESTATÍSTICA DA PESCA, ANO DE 2006

Produção da aquicultura, em toneladas e valores das principais espécies de água-doce – Distrito Federal.

Principais Espécies	Preço Médio 1ª Comerc. (R\$/kg)	Quantidade	
		(t)	(R\$)
TOTAL GERAL		598,0	2.278.750,00
Peixes		583,0	2.098.750,00
Carpa	4,00	171,0	684.000,00
Pacu	3,00	87,0	261.000,00
Tambaqui	4,00	70,5	282.000,00
Tilápia	3,50	216,5	757.750,00
Outros	3,00	38,0	114.000,00
Crustáceos		0,0	0,00
Camarão			
Moluscos		0,0	0,00
Anfíbios		15,0	180.000,00
Rã	12,00	15,0	180.000,00

Exportação e importação

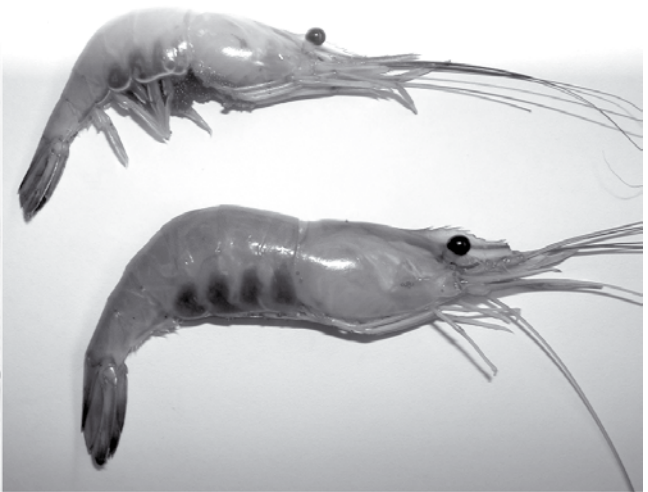
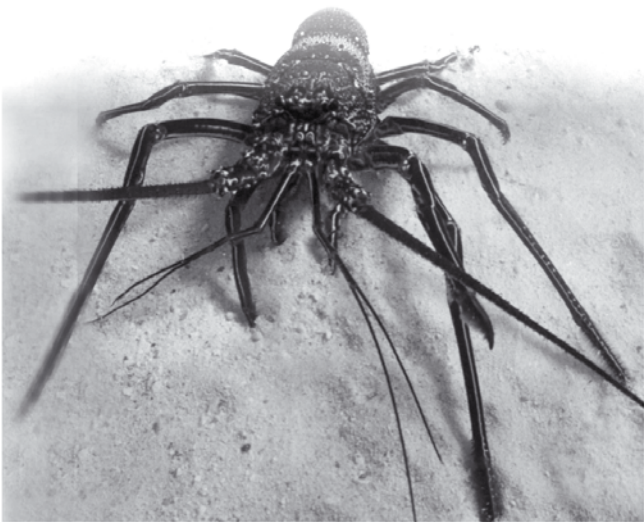

Principais produtos exportados, 2006.

Vls. Em US\$ 1.000 (FOB)

Código NCM	Descrição NCM	(t)	US\$
3037932	Agulhões congelados.	10	8
3034200	Albacoras/atuns-de-barbatana-amarela, congeladas, exc. filés, etc.	905	1.054
3023200	Albacoras/atuns-de-barbatana-amarela, frescas/refrig. exc. filés.	888	2.142
3023400	Albacoras-bandolim (patudos) frescos, refrig.	148	677
3011010	Aruana (<i>Osteoglossum bicirrhosum</i>), peixes ornament. vivos.	0	0
3034100	Atuns-brancos ou germões, congelados, exc. filés, etc.	1	2
3023100	Atuns-brancos ou germões, frescos/refriger. exc. filés, etc.	72	106
3036000	Bacalhaus (<i>Gadus</i>) congelados, exc. filés, outs. carnes, etc.	4	141
3055100	Bacalhaus (<i>Gadus</i>) secos, mesmo salgados mas n/defumados.	0	7
3037948	Bagres congelados.	53	49
3055920	Barbatanas de tubarao, secas, mesmo salg. n/def.	118	1.894
3034300	Bonitos-listrados, etc. congelados, exc. filés, etc.	1.768	2.118
3061310	Camarões "krill", congelados.	3	21
3062300	Camarões nao congelados.	1	8
3061391	Camarões, inteiros, congelados, exceto "krill".	30.193	124.270
3061400	Caranguejos congelados.	494	1.624
3037400	Cavalas, cavalinhas e sardas, congeladas, exc. filés, etc.	285	270
3026400	Cavalas, cavalinhas, etc. frescas, refrig. exc. filés, etc.	43	145
3037910	Corvinas congeladas, exc. filés, outras carnes, fígados, etc.	2.574	4.044
3037951	Curimatãs, peixes congelados, exc. filés, outros carnes, etc.	3	1
3037962	Douradas, peixes congelados, exc. filés, outros carnes, etc.	548	184
3037931	Espadartes congelados.	444	1.297
3026921	Espadartes frescos ou refrigerados.	71	165
3037500	Esqualos congelados, exc. filés, outras carnes, fígados, etc.	13	27
3051000	Farinhas, pos e "pellets" de peixes, p/alimentacao humana.	0	3
3038000	Fígados,ovas e sêmen, de peixes, congelados.	138	2.857
3042060	Filés de bagre, congelados.	52	220
3042040	Filés de cherne-poveiro, congelados.	14	98
3041011	Filés de cherne-poveiro, frescos ou refriger.	2	13
3042050	Filés de garoupa, congelados.	121	996
3041012	Filés de garoupa, frescos ou refrigerados.	72	386
3042010	Filés de merluzas, congelados.	18	57
3042090	Filés de outros peixes, congelados.	263	1.549
3041019	Filés de outs. peixes, frescos ou refrigerados.	1.484	10.006
3042020	Filés de pargo, congelados.	55	328
3042030	Filés de tilápia, congelados.	54	263
3037942	Garoupas congeladas.	123	311
3026932	Garoupas frescas ou refrigeradas.	7	19
3062100	Lagostas (<i>palinurus</i> , <i>panulirus</i> e <i>jasus</i>) não congeladas.	1	28
3061110	Lagostas inteiras, congeladas.	63	1.079
3033300	Linguados congelados, exc. filés, outs. carnes, fígados, etc.	69	117
3037800	Merluzas e abróteas, congeladas, exc. filés, etc.	40	73
3026910	Merluzas frescas, refrig. exc. f ilés, outras carnes, etc.	16	39
3037946	Merluzas-rosadas congeladas.	10	23
3049000	Outras carnes de peixes,congeladas.	1.668	9.177
3041090	Outras carnes de peixes,frescas ou refriger.	290	1.398

continua

Principais produtos exportados, 2006.

Vls. Em US\$ 1.000 (FOB)

Código NCM	Descrição NCM	(t)	US\$
3061190	Outras lagostas, congeladas, exceto as inteiras.	2.067	82.567
16042010	Outras preparações e conservas de atuns.	522	1.107
16042090	Outras preparações e conservas de outras peixes.	9	124
16042030	Outras preparações e conservas de sardinhas, sardinelas, etc.	1	2
3019190	Outras trutas (<i>salmo trutta e oncorhynchus</i>), vivas.	0	2
3023900	Outros atuns frescos, refrig. exc. filés, outs. carnes, etc.	1.183	4.470
3061399	Outros camarões congelados, exceto "krill".	3.722	30.122
3022900	Outros peixes chatos, frescos, refrig. exc. filés, etc.	0	1
3037990	Outros peixes congelados, exc. filés, outros carnes, etc.	7.477	14.764
3054990	Outros peixes defumados, mesmo em filés.	0	5
3026990	Outros peixes frescos, refrig. exc. filés, outs. carnes, etc.	5.773	20.646
3019910	Outros peixes para reprodução.	1	58
3055990	Outros peixes secos, mesmo salgados mas não defumados.	107	796
3019990	Outros peixes vivos.	31	571
3032900	Outros salmonídeos congelados, exc. filés, outs. carnes, etc.	0	0
3034900	Outros atuns congelados, exc. filés, outros. carnes, fígados, etc.	666	1.216
3061900	Outros crustáceos congel. Incl. farinhas, etc. p/alim. humana.	139	1.372
3062900	Outros crustáceos nao congel. Incl. farinhas p/alim. humana.	3	23
3033900	Outros peixes chatos, congelados, exc. filés, outs. carnes, etc.	67	111
3011090	Outros peixes ornamentais vivos.	152	4.136
3037933	Pargos congelados.	3.432	13.981
3026923	Pargos frescos ou refrigerados.	226	699
3037300	Peixes-carvão congelados, exc. filés, outras carnes, etc.	9	88
3037934	Peixes-sapo congelados.	477	2.832
3037920	Pescadas congeladas, exc. filés, outras carnes, fígados, etc.	279	733
3026948	Pescadas, peixes frescos, refrig. exc. filés, outs. carnes.	1	2
3037961	Piramutabas, peixes congelados, exc. filés, outros carnes.	1.158	409
3075910	Polvos (<i>octopus spp.</i>) congelados.	787	2.814
3075100	Polvos (<i>octopus spp.</i>) vivos, frescos ou refrigerados.	4	17
3074911	Potas e lulas (<i>ommatrephes, loligo</i> , etc), congelados.	31	60
16041410	Preparações e conservas de atuns, inteiros ou em pedacos.	4.012	11.255
16052000	Preparações e conservas de camarões.	79	409
16054000	Preparações e conservas de outros crustáceos.	31	584
16041420	Preparações conservas de bonitos-listrados, inteiros, pedacos.	9	19
16059000	Preparações e conservas de moluscos e outs. Invertebr. Aquat.	11	68
16041310	Preparações e conservas de sardinhas, inteiras ou em pedacos.	1.246	2.886
3037100	Sardinhas, sardinelas, etc. Congeladas, exc. filés, etc.	44	43
3026100	Sardinhas, sardinelas, etc. frescas, refrig. exc. filés, etc.	1	4
3074919	Sibas (chocos) (etc) e sepiolas, congelados.	9	6
3074100	Sibas, sepiolas, potas e lulas, vivas, frescas, refrigeradas.	1	5
3037943	Tainhas congeladas.	56	82
3037952	Tilapias, peixes congelados, exc. filés, outras carnes, etc.	108	223
3026942	Tilapias, peixes frescos, refrig. exc. filés, outs. carnes.	3	12
3072900	Vieiras, outs. mariscos (<i>pecten</i> , etc) congelados, secos, etc.	3	14
Total Geral		77.139	368.630

Principais produtos importados, 2006.

Vls. Em US\$ 1.000 (FOB)

Código NCM	Descrição NCM	(t)	US\$
3037932	Agulhões congelados.	13	9
3034200	Albacoras/atuns-de-barbatana-amarela, congeladas, exc. filés, etc.	1	1
3037957	Anchoitas, peixes congelados, exc. filés, outros carnes, etc	120	142
3026949	Anchoitas, peixes frescos, refrig. exc. filés, outs. carnes.	108	70
3056300	Anchovas salgadas, não secas, não defumadas e em salmoura.	5	15
3035000	Arenques congelados, exc. filés, outras carnes, fígados, etc.	654	404
3056100	Arenques salgados, não secos, não defumados e em salmoura.	2	6
3036000	Bacalhaus (<i>gadus</i>) congelados, exc. filés, outs. carnes, etc.	264	2.755
3054910	Bacalhaus (<i>gadus</i>) defumados, mesmo em files.	21	254
3025000	Bacalhaus (<i>gadus</i>) frescos/refrigerados, exc. filés, etc.	160	814
3056200	Bacalhaus (<i>gadus</i>) salgados, n/secos, n/defumados, salmoura.	79	821
3055100	Bacalhaus (<i>gadus</i>) secos, mesmo salgados mas n/defumados.	9.599	82.216
3055910	Bacalhaus polares, lings, zarbos, etc. secos, nao defumados.	21.787	98.886
3037948	Bagres congelados.	2	1
3026935	Bagres frescos ou refrigerados.	39	19
3034300	Bonitos-listrados, etc. congelados, exc. filés, etc.	650	339
3062300	Camarões não congelados.	0	15
3061391	Camarões, inteiros, congelados, exceto "krill".	0	0
3037400	Cavalas, cavalinhas e sardas, congeladas, exc. filés, etc.	3.843	2.818
16043000	Caviar e seus sucedaneos.	3	90
3037910	Corvinas congeladas, exc. filés, outras carnes, fígados, etc.	2.545	2.548
3037951	Curimatãs, peixes congelados, exc. filés, outros carnes, etc.	2.064	1.025
3026941	Curimatãs, peixes frescos, refrig. exc. filés, outs. carnes.	886	425
3037962	Douradas, peixes congelados, exc. filés, outros carnes, etc.	12	10
3026952	Douradas, peixes frescos, refrig. exc. filés, outs. carnes.	19	13
3037600	Enguias congeladas, exc. filés, outras carnes, fígados, etc.	3	20
3026600	Enguias frescas, refrig. exc. filés, outras carnes, etc.	2	1
3037500	Esqualos congelados, exc. filés, outras carnes, fígados, etc.	12.143	14.274
3026500	Esqualos frescos, refrig. exc. filés, outras carnes, etc.	102	79
3051000	Farinhas, pos e "pellets" de peixes, p/alimentação humana.	20	104
3038000	Fígados, ovas e sêmen de peixes congelados.	93	223
3027000	Fígados, ovas e sêmen de peixes frescos ou refrigerados.	1	38
3052000	Fígados, ovas e sêmen de peixes secos, defumados, etc.	0	9
3042050	Filés de garoupa congelados.	1	3
3042070	Filés de merluza-negra congelados.	2	34
3042010	Filés de merluzas congelados.	27.749	57.878
3042090	Filés de outros peixes congelados.	12.784	41.581
3041019	Filés de outs. peixes frescos ou refrigerados.	35	65
3042020	Filés de pargo congelados.	4	7
3053000	Filés de peixes secos, salgados, em salmoura, n/defumados.	35	180
3022300	Linguados frescos, refrig. exc. filés, outras carnes, etc.	71	111
3022100	Linguados-gigantes, frescos, refrig. exc. filés, etc.	0	1
3037800	Merluzas e abróteas, congeladas, exc. filés, etc.	559	721
3026910	Merluzas frescas, refrig. exc. filés, outras carnes, etc.	316	169
3037946	Merluzas rosadas congelados.	145	147

continua

Principais produtos importados, 2006.

Vls. Em US\$ 1.000 (FOB)

Código NCM	Descrição NCM	(t)	US\$
3073900	Mexilhoes (<i>Mytilus, Perna</i>) congelados, secos, salgados, etc	19	62
3049000	Outras carnes de peixes congeladas	3.661	6.825
16042010	Outras preparacões e conservas de atuns	1.958	3.658
16042090	Outras preparacões e conservas de outras peixes	5.637	10.081
16042030	Outras preparacões e conservas de sardinhas, sardinelas, etc.	3	12
3079900	Outros moluscos, invertebr. aquatic. congelados secos, etc.	1.671	2.440
3079100	Outros moluscos, invertebr. aquatic. vivos, frescos, refrig.	20	23
3022900	Outros peixes chatos, frescos, refrig. exc. filés, etc.	3	30
3037990	Outros peixes congelados, exc. filés, outras carnes, etc.	3.007	3.277
3054990	Outros peixes defumados, mesmo em filés.	1	8
3026990	Outros peixes frescos, refrig. exc. filés, outs. carnes, etc.	1.603	941
3019910	Outros peixes para reprodução.	0	1
3056900	Outros peixes salgados, n/secos, n/defumad. e em salmoura.	589	1.290
3055990	Outros peixes secos, mesmo salgados mas não defumados.	13	61
3019990	Outros peixes vivos.	3	25
3032900	Outros salmonideos congelados, exc. filés, outs. carnes, etc.	22	57
3031900	Outros tipos de salmões, congelados.	634	2.161
3034900	Outs. atuns congelados, exc. filés, outs. carnes, fígados, etc.	6	10
3062900	Outs. crustáceos não congel. Incl. farinhas p/alim. humana.	18	193
3033900	Outs. peixes chatos, congelados, exc. filés, outs. carnes, etc.	1	5
3011090	Outs. peixes ornamentais vivos.	5	85
3037933	Pargos congelados.	37	24
3026923	Pargos frescos ou refrigerados.	2	1
3037300	Peixes-carvão congelados, exc. filés, outras carnes, etc.	47	170
3037920	Pescadas congeladas, exc. filés, outras carnes, fígados, etc.	78	68
3026948	Pescadas, peixes frescos, refrig. exc. filés, outs. carnes.	540	358
3037955	Piaus, peixes congelados, exc. filés, outras carnes, etc.	748	604
3026945	Piaus, peixes frescos, refrig. exc. filés, outs. carnes, etc.	289	126
3075910	Polvos (<i>octopus spp</i>) congelados.	14	88
3074911	Potas e lulas (<i>ommastrephes, Loligo, etc</i>), congelados.	407	391
16041410	Preparacões e conservas, de atuns, inteiros ou em pedaços.	386	1.223
16051000	Preparacões e conservas, de caranguejos.	7	89
16054000	Preparacões e conservas, de outros crustaceos.	2	18
16041390	Preparacões e conservas de sardinelas, espadilhas, int. pedaços.	0	3
16041600	Preparacões e conservas de anchovas, inteiras ou em pedacos.	179	1.245
16041200	Preparacões e conservas de arenques, inteiros ou em pedaços.	9	50
16059000	Preparacões e conservas de moluscos e outs. invertebr. aquat.	4	32
16041900	Preparacões e conservas de outs. Peixes, inteiros em pedaços.	771	1.106
16041100	Preparacões e conservas de salmões, inteiros ou em pedacos.	0	0
16041310	Preparacões e conservas de sardinhas, inteiras ou em pedaços.	126	308
3031100	Salmões-vermelhos congelados.	134	500
3032200	Salmões-do-atlantico e danubio, congelados, exc. filés, etc.	2.121	8.932
3054100	Salmões-do-pacifico do atlantico e do danúbio, defumados.	24	327
3021200	Salmões-do-pacifico, etc. frescos, refrig. exc. filés, etc.	12.043	58.684
3037100	Sardinhas, sardinelas, etc. congeladas, exc. filés, etc.	44.036	25.351

continua

Código NCM	Descrição NCM	(t)	US\$
3037953	Surubins, peixes congelados, exc. filés, outras carnes, etc.	91	153
3037943	Tainhas congeladas.	105	79
3026946	Tainhas, peixes frescos, refrig. exc. filés, outs. carnes, etc.	60	38
3037954	Traíras, peixes congelados, exc. filés, outros carnes, etc.	1.083	612
3026944	Traíras, peixes frescos, refrig. exc. filés, outs. carnes, etc.	143	66
3032100	Trutas (<i>salmo trutta</i> , etc.) congeladas, exc. filés, etc.	908	3.335
3021100	Trutas frescas, refrig. exc. filés, outs. carnes, fígados, etc.	51	215
3072900	Vieiras, outs. mariscos (<i>pecten</i> , etc) congelados, secos, etc.	33	470
3072100	Vieiras, outs. mariscos (<i>pecten</i> , etc) vivos, frescos, refrig.	0	1
Total Geral		180.374	445.335

Anexo

Lista de espécies constantes das tabelas de produções da pesca extrativa marinha.

Nomes vulgares	Sinonímia	Família	Nomenclatura científica
Abrótea	Brota e abrótea-de-fundo	Phycidae	<i>Urophycis brasiliensis</i>
		Phycidae	<i>Urophycis cirrata</i>
Agulha	Agulha-branca	Hemiramphidae	<i>Hyporhamphus unifasciatus</i>
	Agulha-preta	Hemiramphidae	<i>Hemiramphus brasiliensis</i>
	Agulhinha	Belonidae	<i>Strongylura marina</i>
Agulhão	Agulhão-branco; agulhão-prata e	Istiophoridae	<i>Tetrapturus albidus</i>
	Marlim-branco	Istiophoridae	<i>Tetrapturus albidus</i>
	Marlim-bicudo	Istiophoridae	<i>Tetrapturus pfluegeri</i>
	Agulhão-negro; agulhão-preto	Istiophoridae	<i>Makaira nigricans</i>
	Agulhão-vela e agulhão-bandeira	Istiophoridae	<i>Istiophorus albicans</i>
Albacora	Atum-cachorra	Scombridae	<i>Thunnus obesus</i>
	Albacora-branca e atum-voador	Scombridae	<i>Thunnus alalunga</i>
	Albacora-laje e atum-galha-amarela	Scombridae	<i>Thunnus albacares</i>
	Albacorinha e binta	Scombridae	<i>Thunnus atlanticus</i>
Arabaiana		Carangidae	<i>Seriola lalandi</i>
	Arabaiana-pintada	Carangidae	<i>Seriola dumerili</i>
		Carangidae	<i>Seriola fasciata</i>
	Arabaiana-norte	Carangidae	<i>Elagatis bipinnulata</i>
Aracimbora	Garacimbora e xerelete	Carangidae	<i>Caranx latus</i>
Aratu		Calaeidae	<i>Goniopsis cruentata</i>
Ariacó		Lutjanidae	<i>Lutjanus synagris</i>
Arraia (1)	Raia		
Atum	Atum-cachorra	Scombridae	<i>Thunnus obesus</i>
	Albacora-branca e atum-voador	Scombridae	<i>Thunnus alalunga</i>
	Albacora-laje e atum-galha-amarela	Scombridae	<i>Thunnus albacares</i>
	Albacorinha e binta	Scombridae	<i>Thunnus atlanticus</i>
Badejo	Sirigado	Serranidae	<i>Mycteroperca</i> spp.
Bagre (2)		Ariidae	<i>Bagre bagre</i>
		Ariidae	<i>Bagre marinus</i>
		Ariidae	<i>Bagre panamensis</i>
		Ariidae	<i>Bagre pinnimaculatus</i>
Baiacu	Baiacu-arara e baiacu-guará	Tetraodontidae	<i>Lagocephalus laevigatus</i>
Batata		Malacanthidae	<i>Caulolatilus chrysops</i>
		Malacanthidae	<i>Lopholatilus villarii</i>
Beijupirá	Bijupirá	Rachycentridae	<i>Rachycentron canudum</i>
Berbigão		Veneridae	<i>Anomalocardia brasiliiana</i>
Bicuda		Sphyracidae	<i>Sphyracna tome</i>
Biquara		Haemulidae	<i>Haemulon plumieri</i>
Boca-torta		Sciaenidae	<i>Larimus breviceps</i>
Bonito	Bonito-cachorro	Scombridae	<i>Auxis thazard</i>
	Bonito-listrado e gaiado	Scombridae	<i>Katsuwonus pelamis</i>
	Bonito-pintado	Scombridae	<i>Euthynnus alletteratus</i>
Budião		Scaridae	<i>Sparisoma</i> spp.
Cabra	Cabrinha	Triglidae	<i>Prionotus</i> spp.
Cação (3)			

Lista de espécies constantes das tabelas de produções da pesca extrativa marinha.

Nomes vulgares	Sinonímia	Família	Nomenclatura científica
Cação-anequim	Cação-moro	Lamnidae	<i>Isurus oxyrinchus</i>
Cação-anjo		Squatinae	<i>Squatina</i> spp.
Cação-azul	Cação-mole-mole	Carcharhinidae	<i>Prionace glauca</i>
Cação-mangona		Odontaspidae	<i>Carcharias taurus</i>
Cação-martelo	Cação-cambeva e vaca	Sphyrnidae	<i>Sphyrna</i> spp.
Cação-viola		Rhinobatidae	<i>Rhinobatos horkelli</i>
Camarão-barba-ruça	Camarão-serrinha ou ferrinho	Penaeidae	<i>Artemesia longinaris</i>
Camarão-branco	Camarão-legítimo	Penaeidae	<i>Litopenaeus schmitti</i>
Camarão-rosa	Camarão-pistola	Penaeidae	<i>Farfantepenaeus paulensis</i>
		Penaeidae	<i>Farfantepenaeus brasiliensis</i>
	Camarão-espigão	Penaeidae	<i>Farfantepenaeus subtilis</i>
Camarão-santana	Camarão-vermelho	Penaeidae	<i>Plecticus muelleri</i>
Camarão-sete-barbas		Penaeidae	<i>Xiphopenaeus kroyeri</i>
Cambuba		Haemulidae	<i>Haemulon flavolineatum</i>
Camurim		Centropomidae	<i>Centropomus</i> spp.
Camurupim	Pema	Megalopidae	<i>Tarpon atlanticus</i>
Cangulo	Peixe-porco e peroá	Balistidae	<i>Balistes</i> spp.
		Monacanthidae	<i>Aluterus monoceros</i>
Caranha	Caranho; vermelho e dentão	Lutjanidae	<i>Lutjanus</i> spp.
		Lutjanidae	<i>Rhomboplites aurorubens</i>
Caranguejo	Caranguejo-uçá	Ocypodidae	<i>Ucides cordatus</i>
Caranguejo-de-profundidade	Caranguejo-real ou vermelho	Geryonidae	<i>Chaceon ramosae</i>
			<i>Chaceon notialis</i>
Carapeba	Carapicu	Gerreidae	<i>Diapterus auratus</i>
	Carapeba-branca	Gerreidae	<i>Eugerres brasilianus</i>
	Carapipiacuaçu	Gerreidae	<i>Eucinostomus argenteus</i>
Castanha	Chora-chora	Sciaenidae	<i>Umbrina canosai</i>
Cavala	Cavala-branca e cavala-verdadeira	Scombridae	<i>Scomberomorus cavalla</i>
	Cavala-empinge	Scombridae	<i>Acanthocybium solandri</i>
Cavalinha	Piriquito	Scombridae	<i>Scomber japonicus</i>
Cherne	Xerne	Serranidae	<i>Epinephelus</i> spp.
	Cherne-galha-amarela	Serranidae	<i>Epinephelus flavolimbatus</i>
	Cherne-poveiro	Polyprionidae	<i>Polyprion americanus</i>
Chicharro	Xixarro	Carangidae	<i>Trachurus lathami</i>
Cioba	Ceoba	Lutjanidae	<i>Lutjanus analis</i>
		Lutjanidae	<i>Ocyurus chrysurus</i>
Congro-rosa	Congrio-rosa	Ophidiidae	<i>Genypterus brasiliensis</i>
Corcoroca		Haemulidae	<i>Haemulon</i> spp.
		Haemulidae	<i>Pomadasys</i> spp.
		Haemulidae	<i>Orthopristis ruber</i>
Coró		Haemulidae	<i>Conodon nobilis</i>
Corvina	Cascote	Sciaenidae	<i>Micropogonias furnieri</i>
Dentão		Lutjanidae	<i>Lutjanus jocu</i>
Dourado		Coryphaenidae	<i>Coryphaena hippurus</i>
Enchova	Anchova e Marisqueira	Pomatomidae	<i>Pomatomus saltatrix</i>

Lista de espécies constantes das tabelas de produções da pesca extrativa marinha.

Nomes vulgares	Sinonímia	Família	Nomenclatura científica
Espada		Trichiuridae	<i>Trichiurus lepturus</i>
Espadarte	Meka	Xiphiidae	<i>Xiphias gladius</i>
Galo	Galo-de-penacho	Carangidae	<i>Selene</i> spp.
Garajuba		Carangidae	<i>Caranx crysos</i>
Garapau		Carangidae	<i>Selar crumenophthalmus</i>
Garoupa		Serranidae	<i>Epinephelus</i> spp.
Goete	Pescadinha-goete	Sciaenidae	<i>Cynoscion jamaicensis</i>
Gordinho		Stromateidae	<i>Peprilus paru</i>
Guaiamum		Gecarcinidae	<i>Cardisoma guanhumim</i>
Guaiúba		Lutjanidae	<i>Ocyurus chrysurus</i>
Guaivira	Salteira	Carangidae	<i>Oligoplites</i> spp.
Gurijuba	Bagre-gurijuba	Ariidae	<i>Arius</i> sp.
Lagosta	Lagosta-verde	Palinuridae	<i>Panulirus laeviscauda</i>
	Lagosta-vemelha	Palinuridae	<i>Panulirus argus</i>
	Lagosta-pintada	Palinuridae	<i>Panulirus echnatus</i>
	Sapata	Scyllaridae	<i>Scyllarides brasiliensis</i>
Lagostim	Camarão-pitu	Nephropidae	<i>Metanephrops rubellus</i>
Lambreta	Sernambi	Lucinidae	<i>Lucina pectinata</i>
Linguado		Paralichthyidae	<i>Paralichthys</i> spp.
		Bothidae	<i>Bothus</i> spp.
		Achiridae	<i>Gymnachirus</i> spp.
		Paralichthyidae	<i>Scyacium</i> spp.
		Paralichthyidae	<i>Etropus</i> spp.
		Paralichthyidae	<i>Citharichthys</i> spp.
		Paralichthyidae	<i>Cyclopsetta</i> spp.
		Bothidae	<i>Monolene</i> sp.
Lua	Peixe-lua	Molidae	<i>Mola mola</i>
Lula (4)		Loliginidae	<i>Loligo sanpaulensis</i>
		Loliginidae	<i>Loligo surinamensis</i>
		Loliginidae	<i>Lolliguncula brevis</i>
		Loliginidae	<i>Doryteuthis plei</i>
		Loliginidae	<i>Sepioteuthis sepioidea</i>
		Ommastrephidae	<i>Illex argentinus</i>
		Ommastrephidae	<i>Todarodes filippovae</i>
		Ommastrephidae	<i>Ornithoteuthis antillarum</i>
		Ommastrephidae	<i>Ommastrephes bartramii</i>
		Ommastrephidae	<i>Ommastrephes pteropus</i>
		Ommastrephidae	<i>Symplectoteuthis luminosa</i>
		Ommastrephidae	<i>Hyaloteuthis pelagica</i>
Maçunim		Veneridae	<i>Tivela mactroides</i>
Manjuba	Pitinga, arenque	Engraulidae	<i>Anchoa</i> spp.
		Engraulidae	<i>Centengraulis edentulus</i>
		Engraulidae	<i>Anchoviella</i> spp.
		Engraulidae	<i>Lycengraulis grossidens</i>
Mero		Serranidae	<i>Epinephelus itajara</i>

Lista de espécies constantes das tabelas de produções da pesca extrativa marinha.

Nomes vulgares	Sinonímia	Família	Nomenclatura científica
Mexilhão	Marisco	Mytilidae	<i>Perna perna</i>
Namorado		Pinguipedidae	<i>Pseudopercis</i> spp.
Olhete	Arabaiana	Carangidae	<i>Seriola lalandi</i>
Olho-de boi		Carangidae	<i>Seriola dumerili</i>
Olho-de-cão		Priacanthidae	<i>Priacanthus</i> spp.
Ostra		Ostreidae	<i>Crassostrea</i> spp.
Oveva		Sciaenidae	<i>Larimus breviceps</i>
Pacamão		Batrachoididae	<i>Amphichthys cryptocentrus</i>
Palombeta		Carangidae	<i>Chloroscombrus chrysurus</i>
Pampo		Carangidae	<i>Trachinotus</i> spp.
Papa-terra	Betara	Sciaenidae	<i>Menticirrhus</i> spp.
Parati		Mugilidae	<i>Mugil</i> spp.
Pargo	Pargo-verdadeiro	Lutjanidae	<i>Lutjanus purpureus</i>
Pargo-rosa	Pargo	Sparidae	<i>Pagrus pagrus</i>
Paru	Enchada e sabará	Ephippidae	<i>Chaetodipterus faber</i>
Peixe-pedra		Haemulidae	<i>Genyatremus luteus</i>
Peixe-porco	Peroá e cangulo	Balistidae	<i>Balistes capriscus</i>
		Monacanthidae	<i>Aluterus monoceros</i>
Peixe-rato	Peixe-prego	Macrouridae	<i>Macrourus</i> spp.
Peixe-rei		Atherinidae	<i>Atherinella brasiliensis</i>
		Atherinidae	<i>Odontesthes</i> spp.
		Atherinidae	<i>Odontesthes argentinensis</i>
Peixe-sapo	Diabo, pescador e rape	Lophiidae	<i>Lophius gastrophysus</i>
Peixe-voador	voador-holandês	Exocoetidae	<i>Cheilopogon cyanopterus</i>
		Exocoetidae	<i>Hirundichthys affinis</i>
Pescada		Sciaenidae	<i>Cynoscion</i> spp.
		Sciaenidae	<i>Macrodon</i> spp.
Pescada-amarela		Sciaenidae	<i>Cynoscion acoupa</i>
Pescada-branca		Sciaenidae	<i>Cynoscion leiarchus</i>
Pescada-cambuçu	Pescada-cururuca	Sciaenidae	<i>Cynoscion virescens</i>
Pescada-olhuda	Maria-mole	Sciaenidae	<i>Cynoscion guatucupa</i>
Pescadinha-real	Pescadinha; milonga e aráuja	Sciaenidae	<i>Macrodon ancylodon</i>
Pirajica		Kyphosidae	<i>Kyphosus</i> spp.
Polvo		Octopodidae	<i>Octopus</i> spp.
		Octopodidae	<i>Eledone</i> spp.
Prejereba		Lobotidae	<i>Lobotes surinamensis</i>
Robalo		Centropomidae	<i>Centropomus</i> spp.
Roncador		Haemulidae	<i>Conodon nobilis</i>
Saramonete		Mullidae	<i>Pseudupeneus maculatus</i>
Sarda (serra)		Scombridae	<i>Scomberomorus maculatus</i>
		Scombridae	<i>Sarda sarda</i>
Sardinha-verdadeira	Maromba	Clupeidae	<i>Sardinella brasiliensis</i>
Sardinha-laje	Sardinha-chata e sardinha-bandeira	Clupeidae	<i>Opisthonema oglinum</i>
Savelha		Clupeidae	<i>Brevoortia</i> spp.

Lista de espécies constantes das tabelas de produções da pesca extrativa marinha.

continuação

Nomes vulgares	Sinonímia	Família	Nomenclatura científica
Siri		Portunidae	<i>Callinectes</i> spp.
Sororoca		Scombridae	<i>Scomberomorus brasiliensis</i>
Sururu		Mytilidae	<i>Mytilus falcata</i>
		Mytilidae	<i>Mytella</i> spp.
Tainha	Saúna; curimã; cacetão e tainhota	Mugilidae	<i>Mugil</i> spp.
Tira-vira	Pez-palo	Percophidae	<i>Percophis brasiliensis</i>
Tortinha		Sciaenidae	<i>Isopisthus parvipinnis</i>
Trilha	Salmonete	Mullidae	<i>Mullus argentinae</i>
Vieira	Concha-shell	Pectinidae	<i>Euvola ziczac</i>

1 - Araia ou Raia: Várias espécies das famílias: Rajidae, Rhinobatidae, Myliobatidae, Gymnuridae, Narcinidae, Dasyatidae.

2 - Bagre: Várias espécies da família Ariidae.

3 - Cação: Várias espécies das famílias: Lamnidae, Carcharhinidae, Triakidae, Odontaspidae, Sphyrnidae, Alopiidae e Squalidae.

4 - Lula: Espécies da família Loliginidae e Ommastrephidae agrupadas nesta denominação.

Lista de espécies constantes das tabelas de produções da pesca extrativa continental.

Nomes vulgares	Sinonímia	Família	Nomenclatura científica
Acará	Cará	Cichlidae	<i>Geophagus</i> spp.
Acaratinga	Acará-papa-terra	Cichlidae	<i>Geophagus proximus</i>
	Acará-rói-rói		
Acará-açu	Apaiari	Cichlidae	<i>Astronotus ocellatus</i>
Acari-bodó		Loricariidae	<i>Pterygoplichthys</i> sp.
Apapá		Clupeidae	<i>Pelloma flavipinnis</i>
Armado	Abotoado	Doradidae	<i>Peterodoras granulatus</i>
Aracu		Anostomidae	<i>Leporinus</i> sp.
Aruaná		Osteoglossidae	<i>Osteoglossum bicirrhosum</i>
Avoador	Avoador	Hemiodontidae	<i>Hemiodus microlepis</i>
Bacu		Doradidae	<i>Platydoras costatus</i>
Bagre-sapo		Pimelodidae	<i>Pariolius</i> sp.
Barbado	Barbudo	Pimelodidae	<i>Pinirampus pirinampu</i>
Biru	Beiru	Curimatidae	<i>Cyphocarax voga</i>
Bocudo	Leiteiro e mandubé	Ageneiosidae	<i>Ageneiosus</i> spp.
		Characidae	<i>Oligosarcus brevioris</i>
Branquinha		Curimatidae	<i>Curimata</i> spp.
Carpa		Cyprinidae	<i>Cyprinus carpio</i>
Cascudo		Loricariidae	<i>Hypostomus</i> spp.
Cascudo-abacaxi		Loricariidae	<i>Megalancistrus aculeatus</i>
Cascudo-chinelo		Loricariidae	<i>Loricaria</i> spp.
Cacudo-preto		Loricariidae	<i>Rhinelepis aspera</i>
Curvina	Corvina	Sciaenidae	<i>Pachyurus</i> spp.
Dourada		Pimelodidae	<i>Brachyplatystoma rousseauxii</i>
Dourado		Characidae	<i>Salminus</i> spp.
Dourado-cachorro		Cynodontidae	<i>Rhaphiodon vulpinus</i>
Filhote		Pimelodidae	<i>Brachyplatystoma filamentosum</i>
Grumatã	Curimbá e curimatã	Prochilodontidae	<i>Prochilodus</i> spp.
Ituí	Tuvira	Sternopygidae	<i>Sternopygus macrurus</i>
			<i>Sternopygus obtusirostris</i>
Jaraqui		Prochilodontidae	<i>Semaprochilodus</i> spp.
Jacundá	Jacundá	Cichlidae	<i>Crenicichla johanna</i>
Jaú		Pimelodidae	<i>Zungaro zungaro</i>
			<i>Zungaro jahu</i>
Joaninha		Cichlidae	<i>Crenicichla</i> spp.
Jundiá		Pimelodidae	<i>Rhamdia</i> sp.
Jurupoca		Pimelodidae	<i>Hemisorubim platyrhynchus</i>
Jatuarama	Jatuarana	Hemiodidae	<i>Argonectes scapularis</i>
			<i>Hemiodus unimaculatus</i>
			<i>Hemiodopsis argenteus</i>
Lambari		Characidae	<i>Astyanax</i> spp.
Linguado		Soleidae	<i>C. jenynsii</i>
Mandi	Bagre-mandi	Pimelodidae	<i>Pimelodus</i> spp.
Mandirá	Mandi-moela	Pimelodidae	<i>Pimelodina flavipinnis</i>
Mapará		Hipophthalmidae	<i>Hipophthalmus marginatus</i>
Matrinxã		Characidae	<i>Brycon melanopterus</i>
Morenita		Gymnotidae	<i>Gymnotus carapo</i>

Lista de espécies constantes das tabelas de produções da pesca extrativa continental.

continuação

Nomes vulgares	Sinonímia	Família	Nomenclatura científica
Morrudo		Auchenipteridae	<i>Trachelyopterus galeatus</i>
Pacu		Characidae	<i>Metynnis</i> spp.
Pati			<i>Pinirampus pirinampu</i>
Peixe-rei		Atherinidae	<i>Odontesthes</i> spp.
Peixe-cachorra		Characidae	<i>Hidrolycus scomberoides</i>
Peixe-espada	Peixe-tatu	Rhamphichthyidae	<i>Rhamphichthys rostratus</i>
Perna-de-moça	Sardela	Hypophthalmidae	<i>H. edentatus</i>
Piau	Corró e piauçu	Anostomidae	<i>Leporinus</i> spp.
Piava		Anostomidae	<i>Schyzodon</i> spp.
Pintado		Pimelodidae	<i>Pseudoplatystoma</i> spp.
Pirá		Pimelodidae	<i>Conorhynchus conirostris</i>
Piracanjuba		Characidae	<i>Brycon orbignyanus</i>
Piramutaba		Pimelodidae	<i>Brachyplatystoma vaillantii</i>
Piranha	Palomenta	Serrasalminidae	<i>Serrasalmus</i> spp.
Pirapitinga		Characidae	<i>Piaractus</i> spp.
Pirarucu		Arapaimidae	<i>Arapaima gigas</i>
Raia	Arria	Potamotrygonidae	<i>Potamotrygon falknerii</i> <i>Potamotrygon motoro</i>
Saguiru		Curimatidae	<i>Steindachnerina insculpta</i>
Saicanga	Peixe-cigarra	Characidae	<i>Galeocharax knerii</i>
Sardinha		Characidae	<i>Triportheus</i> spp.
Surubim		Pimelodidae	<i>Pseudoplatystoma</i> spp.
Surumanha	Luz-baixa	Auchenipteridae	<i>Auchenipterus nuchalis</i>
Tambaqui		Characidae	<i>Colossoma macropomum</i>
Tambicu			
Tamoatá	Caboja	Callichthyidae	<i>Hoplosternum</i> spp.
Tilápia		Cichlidae	<i>Oreochromis niloticus</i> <i>Tilapia rendalli</i>
Traíra	Jeju e lobo	Erythrinidae	<i>Hoplias</i> spp.
Tucunaré		Cichlidae	<i>Cichla</i> spp.
Ubarana		Hemiodontidae	<i>Anodus elongatus</i>
Viola		Loricariidae	<i>Loricariichthys anus</i>

Listas das principais espécies da aquicultura brasileira - ano 2006.

Região e Espécie				
Norte	Nordeste	Centro-Oeste	Sudeste	Sul
Apaiari (<i>Astronotus ocellatus</i>)	Carpa-comum (<i>Cyprinus carpio</i>)	Cachara (<i>Pseudoplatystoma fasciatum</i>)	Bagre-africano (<i>Clarias gariepinus</i>)	Bagre-americano (<i>Ictalurus punctatus</i>)
Camarão canela (<i>Macrobrachium amazonicum</i>)	Curimatã-comum (<i>Prochilodus cearensis</i>)	Pacu (<i>Piaractus mesopotamicus</i>)	Camarão-de-água-doce (<i>Macrobrachium rosenbergii</i>)	Carpa-comum (<i>Cyprinus carpio</i>)
Curimatã (<i>Prochilodus nigricans</i>)	Camarão-marinho (<i>Litopenaeus vannamei</i>)	Piracanjuba (<i>Brycon orbignianus</i>)	Carpa-comum (<i>Cyprinus carpio</i>)	Curimatã-pacu (<i>Prochilodus</i> sp.)
Camarão-da-malásia/ água-doce (<i>Macrobrachium rosenbergii</i>)	Curimatã-pacu (<i>Prochilodus margravii</i>)	Tambaqui (<i>Colossoma macropomum</i>)	Matrinxã (<i>Brycon cephalus</i>)	Piauçu (<i>Leporinus</i> sp.)
Matrinxã (<i>Brycon cephalus</i>)	Tambaqui (<i>Colossoma macropomum</i>)	Tambacu (Híbrido de tambaqui e pacu)	Pacu (<i>Piaractus mesopotamicus</i>)	Piracanjuba (<i>Brycon orbignianus</i>)
Pirarucu (<i>Arapaima gigas</i>)	Tilápia-do-Nilo (<i>Oreochromis niloticus</i>)	Tilápia-do-Nilo (<i>Oreochromis niloticus</i>)	Piauçu (<i>Leporinus</i> sp.)	Tilápia-do-Nilo (<i>Oreochromis niloticus</i>)
Tambaqui (<i>Colossoma macropomum</i>)	Tilápia-tailandesa (<i>Oreochromis niloticus</i>)	Tilápia-tailandesa (<i>Oreochromis niloticus</i>)	Tambaqui (<i>Colossoma macropomum</i>)	Tilápia-tailandesa (<i>Oreochromis niloticus</i>)
Tilápia-Tailandesa (<i>Oreochromis niloticus</i>)	Tilápia-vermelha (<i>Oreochromis</i> spp.)	Surubim (<i>Pseudoplatystoma corruscans</i>)	Tilápia-do-Nilo (<i>Oreochromis niloticus</i>)	Truta arco-íris (<i>Oncorinchus mykiss</i>)
Rã (<i>Rana catesbeiana</i>)	Rã (<i>Rana catesbeiana</i>)	Rã (<i>Rana catesbeiana</i>)	Tilápia-tailandesa (<i>Oreochromis niloticus</i>)	Rã (<i>Rana catesbeiana</i>)
			Truta arco-íris (<i>Oncorinchus mykiss</i>)	
			Rã (<i>Rana catesbeiana</i>)	

Fonte: Ibama/DBFLO/CGFAP